



**ŽUPANIJSKA UPRAVA ZA CESTE**  
**Virovitičko-podravske županije**

---

**UPRAVNO VIJEĆE**

---

**Izvešće o radu i godišnji izvještaj o izvršenju financijskog plana  
Županijske uprave za ceste Virovitičko-podravske županije za  
2022. godinu**



**Virovitičko-podravska županija**

---

KLASA: 400-04/23-01/02  
URBROJ: 2189-63-02/1-23-01  
Virovitica, 21.03.2023.

**ožujak 2023. godine**

## 1. OSNOVNI PODACI O ŽUPANIJSKOJ UPRAVI ZA CESTE VIROVITIČKO-PODRAVSKE ŽUPANIJE

### 1.1. Zakonska regulativa

Zakoni i propisi koji normativno uređuju područje i djelokrug rada Županijske uprave za ceste:

- Zakon o cestama ( NN br. 84/11, 22/13, 54/13, 148/13, 92/14, 110/19, 144/21, 114/22, 4/23)
- Odluka o razvrstavanju javnih cesta u državne ceste, županijske ceste i lokalne ceste (NN br. 103/18, 17/20, 18/21, 100/21, 41/22.)
- Pravilnik o održavanju cesta i Pravilnik o izmjenama i dopunama Pravilnika o održavanju cesta (NN br. 90/14, 3/21)
- Pravilnik o prijenosu javnih i nerazvrstanih cesta (NN br. 86/12, 10/21)
- Pravilnik o korištenju cestovnog zemljišta i obavljanju pratećih djelatnosti (NN br. 78/14.)
- Pravilnik o uvjetima za projektiranje i izgradnju priključaka i prilaza na javnu cestu (NN br. 95/14.)
- Pravilnik o vrsti i sadržaju projekata za javnu cestu (NN br. 53/02, 20/17.)
- Pravilnik o prometnim znakovima, signalizaciji i opremi na cestama (NN br. 33/05, 64/05., 155/05, 14/11, 92/19.)
- Pravilnik o osnovnim uvjetima kojima javne ceste izvan naselja i njihovi elementi moraju udovoljavati sa stajališta sigurnosti prometa (NN br. 110/01)
- Odluka o cestama na području velikih gradova koje prestaju biti razvrstane u javne ceste (NN br. 44/12)
- Zakon o ustanovama (NN br. 76/93, 29/97, 47/99, 35/08 i 127/19.)
- Zakon o javnoj nabavi (NN br. 120/16, 114/22.)
- Zakon o sigurnosti prometa na cestama (NN br. 67/08, 48/10, 74/11, 80/13, 158/13, 92/14, 64/15, 108/17, 70/19, 42/20, 85/22 i 114/22.)

## **1.2. Djelatnost Županijske uprave za ceste**

Prema Zakonu o cestama, Odluci o osnivanju i Statutu, Županijska uprava za ceste obavlja poslove održavanja, građenja, rekonstruiranja i upravljanja županijskih i lokalnih cesta.

### ***Održavanje javnih cesta:***

- planiranje održavanja i mjera zaštite cesta i prometa na njima,
- redovno i izvanredno održavanje cesta,
- ustupanje radova redovnog i izvanrednog održavanja cesta,
- stručni nadzor i kontrola kakvoće ugrađenih materijala i izvedenih radova održavanja cesta,
- osiguranje uklanjanja oštećenih i napuštenih vozila i drugih stvari s ceste,
- ophodnja.

### ***Građenje i rekonstruiranja javnih cesta:***

- građevinsko i drugo projektiranje s istražnim radovima,
- projektiranje opreme, pratećih objekata, prometne signalizacije i drugo projektiranje,
- stručna ocjena studija i projekata,
- otkup zemljišta i objekata,
- izmjestanje komunalne i druge infrastrukture,
- ustupanje radova građenja,
- organizacija stručnog nadzora i kontrole ugrađenih materijala i izvedenih radova,
- organizacija tehničkog pregleda i primopredaja ceste te dijelova ceste i objekata na korištenje i održavanje.

### ***Ostali poslovi upravljanja javnih cesta:***

- vođenje podataka o javnim cestama,
- informatizacija sustava javnih cesta,
- obavještanje javnosti o stanju prohodnosti cesta, izvanrednim događanjima i o meteorološkim uvjetima značajnim za sigurno odvijanje prometa,
- priprema podloga za pripremu i dodjelu koncesija,
- odlučivanje o korištenju cestovnog zemljišta i obavljanju pratećih djelatnosti na javnim cestama,
- izrada izvješća, elaborate, ekspertiza i sličnih materijala,
- projektiranje te ishođenje lokacijske dozvole, građevinske dozvole i uporabne dozvole za županijske i lokalne ceste.

### **1.3. Osnivanje i registracija Županijske uprave za ceste**

Temeljem Zakona o javnim cestama (NN 100/96.) iz javnog poduzeća «Hrvatske ceste» su izdvojeni, kao samostalni subjekti, Hrvatska uprava za ceste, Županijske uprave za ceste i društva kapitala. Kasnijom izmjenom zakona iz 2001.g., Hrvatska uprava za ceste preoblikovana je u dva trgovačka društva, Hrvatske ceste d.o.o. i Hrvatske autoceste d.o.o.

Županijska uprava za ceste je javna ustanova koja obavlja djelatnost upravljanja, građenja i održavanja županijskih i lokalnih cesta.

Osnivač Uprave za ceste je Virovitičko-podravška županija temeljem Odluke o osnivanju Uprave za ceste od 27. veljače 1997.g. i Odluke o izmjenama i dopunama Odluke o osnivanju Uprave za ceste od 27. ožujka 1997.g., sukladno Zakonu o javnim cestama (NN br. 100/96.).

Temeljem Zakona o javnim cestama (NN br. 180/04.) Uprave za ceste mijenjaju naziv u Županijske uprave za ceste i dobivaju Upravno vijeće. Osnivač Županijske uprave za ceste je Virovitičko-podravška županija temeljem Odluke o osnivanju Županijske uprave za ceste Virovitičko-podravške županije, Klasa: 340-01/05-01/04, Urbroj: 2189/1-01-05-2 od 01. veljače 2005.g. koja je Odluka zamijenila Odluke o osnivanju od 27.02. i 27.03.1997.g.

Županijska uprava za ceste Virovitičko-podravške županije, Virovitica, Matije Gupca 53., registrirana je kod Trgovačkog društva u Bjelovaru 27.06.2005. rješenjem broj Tt-05/473-6 MBS:010033614.

### **1.4. Sistem upravljanja i rukovođenje**

Županijskom upravom za ceste upravlja Ravnatelj. Ravnatelj organizira, vodi rad i poslovanje Županijske uprave, predstavlja i zastupa Županijsku upravu sukladno odredbama Zakona o cestama, Odluke o osnivanju i Statutu županijske uprave za ceste.

Rješenjem od 24.01.2020. godine, nakon provedenog natječaja Bruno Percec, univ.spec.traff. je imenovan za Ravnatelja Županijske uprave za ceste na mandat od četiri godine od strane Upravnog vijeća Županijske uprave za ceste.

U Županijskoj upravi osnovano je Upravno vijeće, koje donosi godišnji plan građenja i održavanja županijskih i lokalnih cesta sa financijskim planom, nadzire rad ravnatelja i stručnih službi, predlaže osnivaču promjenu djelatnosti te obavlja i druge poslove određene Zakonom i aktima Uprave.

Godišnje izvješće o radu Županijske uprave za ceste sa godišnjim izvještajem o izvršenju financijskog plana Upravno vijeće podnosi Skupštini Županije.

Mandat ravnatelja i članova Upravnog vijeća je četiri godine.

Rješenjem Skupštine Virovitičko-podravške županije imenovano je Upravno vijeće kojeg čine:

1. Kristijan Sabo – predsjednik
2. Manfred Kodžaga – član
3. Tihomir Majstorović – član
4. Tomislav Živković – član
5. Josip Piskač – član
6. Davor Dundović – član - predstavnik radnika ŽUC-a
7. Goran Doležal – član (nakon što je izabran za načelnika Općine Suhopolje podnio je ostavku na mjesto člana UV.)

### **1.5. Financiranje Županijske uprave za ceste**

Sredstva za rad i poslovanje Županijska uprava stječe:

- godišnjom naknadom za uporabu javnih cesta što se plaća pri registraciji motornih i priključnih vozila,
- naknadom za izvanredni prijevoz,
- naknadom za prekomjernu upotrebu ceste,
- naknadom za korištenje cestovnog zemljišta i osnivanje prava služnosti i prava puta,
- naknadom za obavljanje pratećih djelatnosti,
- sredstvima županijskog i državnog proračuna za izvršenje programa,
- naknadom za financiranje građenja i održavanja javnih cesta,
- zajmovima financijskih institucija radi izvršenja programa,
- ostalim izvorima.

## **2. STANJE IMOVINE**

Nefinancijska imovina sa 31.12.2022. godine u ukupnoj imovini Županijske uprave za ceste sudjeluje sa 99,29% a odnosi se na proizvedenu dugotrajnu imovinu. Proizvedena dugotrajna imovina (osnovna sredstva) sastoji se od građevinskih objekata, postrojenja i opreme, građevinskih objekata u pripremi odnosno projekata i nematerijalne imovine.

Financijska imovina u ukupnoj aktivi sudjeluje sa 0,71% a odnosi se na novac u banci, novac u blagajni, potraživanja za prihode poslovanja, ostala potraživanja kao i potraživanja za više plaćene poreze.

Knjigovodstvena otpisanost dugotrajne imovine na kraju 2022. godine je 69,98%. Pri tome građevinski objekti su otpisani 70,02%, postrojenja i oprema 83,98% a nematerijalna proizvedena imovina 99,21 %.

**PREGLED STRUKTURA UKUPNE IMOVINE**  
**(SADAŠNJA VRIJEDNOST) U 2021./2022. GODINI**

R.b.	OPIS	2021		2022		Indeks 22/21
		IZNOS	%	IZNOS	%	
<b>I</b>	<b>DUGOTRAJNA IMOVINA</b> (osnovna sredstva)	<b>1.764.144.475</b>	<b>99,65</b>	<b>1.559.912.858</b>	<b>99,29</b>	<b>88,42</b>
1.	Građevinski objekti	1.761.606.432	99,54	1.555.990.825	99,04	88,33
2.	Postrojenja i oprema	427.400	0,02	279.649	0,02	65,43
3.	Nematerijalna proizvedena imovina	9.087	0,00	7.113	0,00	78,28
4.	Građevin. objekti u pripremi-projekti	2.101.555	0,10	3.635.270	0,23	172,98
<b>II</b>	<b>FINANCIJSKA IMOVINA</b> (obrtna sredstva)	<b>10.464.150</b>	<b>0,35</b>	<b>11.133.584</b>	<b>0,71</b>	<b>106,00</b>
5.	Novac u banci (žiro-račun)	9.725.756	0,32	10.986.704	0,71	112,97
6.	Novac u blagajni	3.003	0,00	226	0,00	7,53
7.	Potraživanje za više plaćene poreze	10	0,00	10	0,00	100
8.	Ostala potraživanja	1.163	0,00	7.550	0,00	649,14
9.	Potraživanja za prihode poslovanja	734.218	0,03	139.093	0,00	18,94
10.	Naknade od financijske imovine	0	0,00	0	0,00	0
<b>III</b>	<b>UKUPNA IMOVINA</b>	<b>1.774.608.625</b>	<b>100,0</b>	<b>1.571.046.442</b>	<b>100</b>	<b>88,53</b>

**NABAVNA I SADAŠNJA VRIJEDNOST OSNOVNIH SREDSTAVA I**  
**STOPA OTPISANOSTI U 2022. GODINI**

OPIS	Nabavna vrijednost	Ispravak vrijednosti	Sadašnja vrijednost	Stopa otpisanosti
<b>Građevinski objekti</b>	<b>5.190.483.947,43</b>	<b>3.634.493.122,88</b>	<b>1.555.990.824,55</b>	<b>70,02</b>
- Poslovni	1.468.234,56	431.223,96	1.037.010,60	29,37
- Ceste i mostovi	5.189.015.712,87	3.634.061.898,92	1.554.953.813,95	70,03
<b>Postrojenja i oprema</b>	<b>1.745.449,93</b>	<b>1.465.800,45</b>	<b>279.649,48</b>	<b>83,98</b>
- Računala i računalna oprema	277.640,04	247.403,41	30.236,63	89,11
- Uredska oprema i namještaj	154.637,04	145.700,09	8.936,95	94,22
- Ostala oprema	25.817,77	26.319,26	-501,49	101,94
- Pribor i aparati	9.227,18	7.623,38	1.603,80	82,62
- Komunikacijska oprema	31.709,96	30.932,26	777,7	97,55
- Oprema za grijanje i hlađenje	40.769,43	40.484,43	285,00	99,30
- Precizni i optički instrumenti	60.612,88	60.612,88	0	100,00
- Mjerni i kontrolni uređaji	22.511,19	22.511,19	0	100,00
- Ostali instrumenti i uređaji	175.211,72	122.540,45	52.671,27	69,94
- Automobili	911.195,88	745.171,18	166.024,70	81,78
- Djela likovnih umjetnika	2.100,00	0	2.100,00	0,00
- Ostala oprema	34.016,84	16.501,92	17.514,92	48,51
<b>Nematerijalna proizvodna imovina (računalni programi)</b>	<b>905.562,33</b>	<b>898.448,95</b>	<b>7.113,38</b>	<b>99,21</b>
<b>Građevinski objekti u pripremi-projekti</b>	<b>3.635.270,39</b>	<b>0,00</b>	<b>3.635.270,39</b>	<b>0,00</b>
<b>Dugotrajna imovina (osnovna sredstva)</b>	<b>5.196.770.230,08</b>	<b>3.636.857.372,28</b>	<b>1.559.912.857,80</b>	<b>69,98</b>

### 3. STANJE ŽUPANIJSKIH I LOKALNIH CESTA

Sukladno članku 83. Zakona o cestama, Županijska uprava za ceste upravlja, gradi, rekonstruira i održava županijske i lokalne ceste na području Virovitičko-podravške županije.

U tom smislu Uprava prati stanje, vodi potrebne evidencije o stanju pojedinih elemenata cesta, planira i ugovara radove na održavanju, modernizaciji i izgradnji županijskih i lokalnih cesta na području Županije.

#### **3.1. Mreža županijskih i lokalnih cesta na području Virovitičko-podravške županije**

Na temelju provedenog javnog nadmetanja radovi na redovnom održavanju županijskih i lokalnih cesta su povjereni poduzeću "CESTE" d.d. iz Bjelovara i poduzeću "CESTING" d.o.o. iz Osijeka.

Navedena poduzeća održavaju ceste preko svojih cestarija sa sjedištem u Virovitici, Slatini i Orahovici.

Cestarija Virovitica djeluje na području općina: Pitomača, Špišić Bukovica, Virovitica, Gradina i Suhopolje i ima na održavanju ukupno 284,15 km cesta ili 41,61 % ukupne mreže cesta.

Cestarija Slatina djeluje na području općina: Slatina, Sopje, Voćin, Nova Bukovica, Čađavica i Mikleuš i ima na održavanju 214,72 km cesta ili 31,44 % ukupne mreže cesta.

Cestarija Orahovica djeluje na području općina: Čačinci, Crnac, Orahovica i Zdenci i ima na održavanju 184,10 km cesta ili 26,95 % ukupne mreže cesta.

Odlukom o razvrstavanju javnih cesta u državne, županijske i lokalne ceste ("NN" br. 41/22.) Županijska uprava za ceste Virovitičko-podravške županije ima u nadležnosti:

• Županijskih cesta	363,18 km
• Lokalnih cesta	319,79 km
<b>Ukupno:</b>	<b>682,97 km</b>

**ŽUPANIJSKE I LOKALNE CESTE VIROVITIČKO – PODRAVSKE ŽUPANIJE**

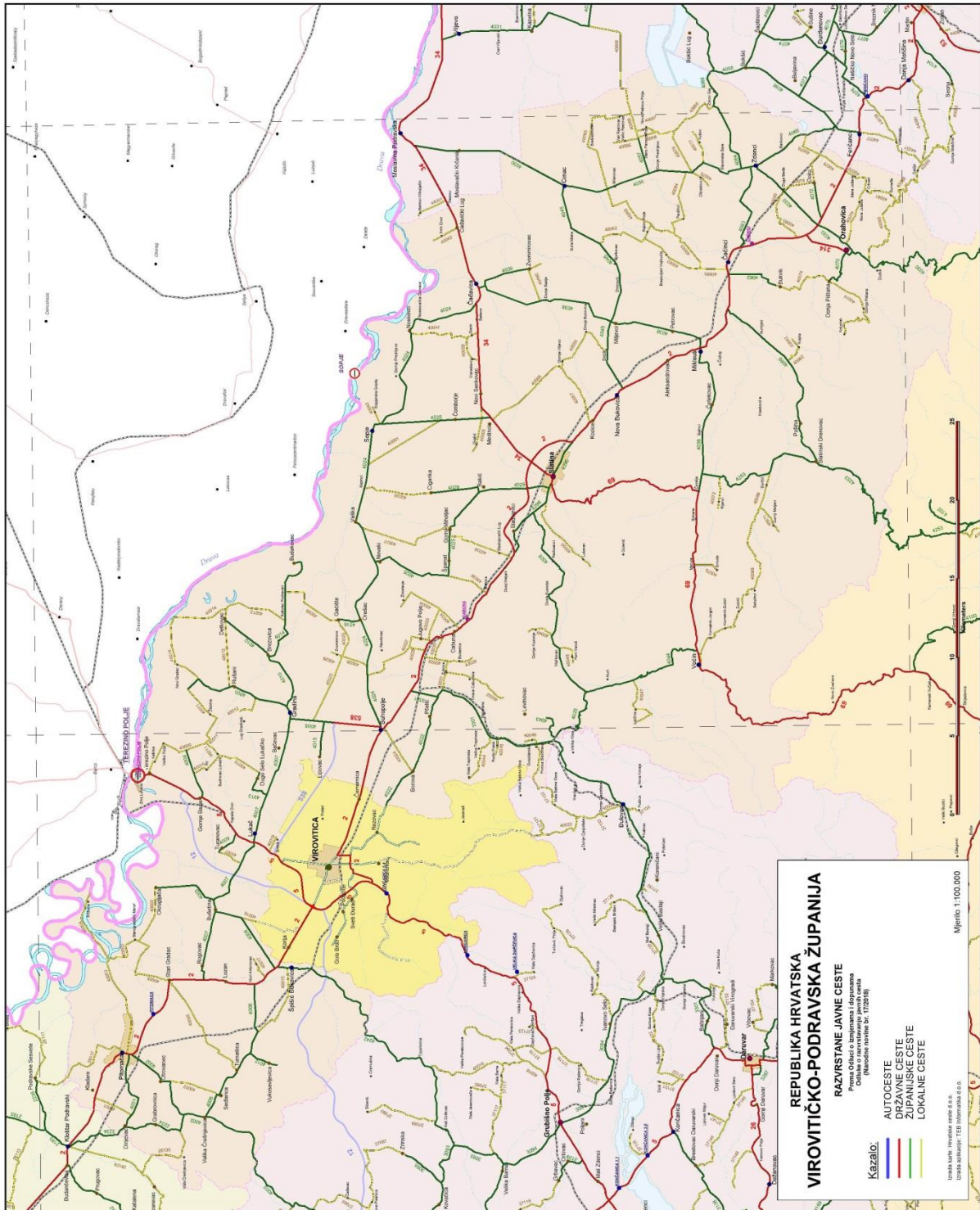



**3.1.1. STANJE PREMA VRSTI KOLNIKA**

Prema vrsti kolnika:

ŽUPANIJSKE CESTE	Makadam	Asfalt	Ukupno
Ukupno Virovitica	7,58	136,01	143,59
Ukupno Slatina	0	127,02	127,02
Ukupno Orahovica	0,00	92,56	92,56
Ukupno županijske ceste	7,58	355,60	363,18

LOKALNE CESTE	Makadam	Asfalt	Ukupno
Ukupno Virovitica	21,56	119,00	140,56
Ukupno Slatina	30,08	57,62	87,70
Ukupno Orahovica	31,99	59,55	91,53
Ukupno lokalne ceste	83,63	236,17	319,79

<b>Ukupno županijske i lokalne ceste</b>	<b>91,21</b>	<b>591,77</b>	<b>682,97</b>
--	--------------	---------------	---------------

**ŽUPANIJSKE I LOKALNE CESTE**

NADCESTARIJA	LOKALNE CESTE	ŽUPANIJSKE CESTE	UKUPNO	%
Ukupno Virovitica	140,56	143,59	284,15	41,61
Ukupno Slatina	87,70	127,02	214,72	31,44
Ukupno Orahovica	91,53	92,56	184,10	26,96
<b>UKUPNO ŽUPANIJA</b>	<b>319,79</b>	<b>363,18</b>	<b>682,97</b>	<b>100,00</b>

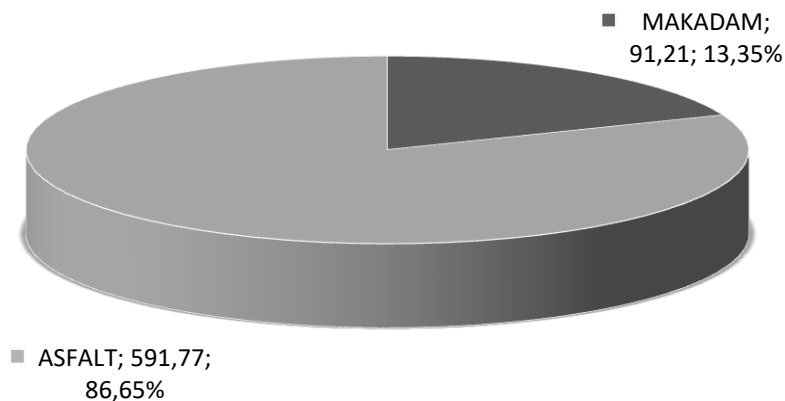
**VRSTA KOLNIKA**

Od navedenih dužina bez asfaltnog zastora je:

• Županijskih cesta	7,58 km
• Lokalnih cesta	83,63 km
<b>Ukupno:</b>	<b>91,21 km</b>

Izraženo u postocima, **bez asfaltnog kolnika** je:

- 13,35 % **županijskih i lokalnih** cesta od ukupne dužine županijskih i lokalnih cesta.
- 1,11 % **županijskih** cesta od ukupne dužine županijskih i lokalnih cesta ili 2,09 % od ukupne dužine županijskih cesta.
- 12,25 % **lokalnih** cesta od ukupne dužine županijskih i lokalnih cesta ili 26,15 % od ukupne dužine lokalnih cesta.

### 3.1.2. OCJENA STANJA KOLNIKA

Ocjenjivanje stanja cestovne mreže u Republici Hrvatskoj obavljaju subjekti koji upravljaju cestama, Hrvatske ceste d.o.o., Hrvatske autoceste d.o.o. i Županijske uprave za ceste. Jedna od metoda ocjenjivanja je da se stanje ceste ocjenjuje kategorijom oštećenja od 0 do 5, a kategorija znači slijedeće:

KATEGORIJA OŠTEĆENJA	OPIS STANJA KOLNIKA I TEHNIČKIH ELEMENATA	OCJENA STANJA
0	Kolnici bez oštećenja ili sa lokalnim oštećenjima na površini manjoj od 30 %	izvrsno
1	Mrežaste pukotine na kolniku od 30%-40% ukupne površine kolnika, zatim ulegnuća i neravnost kolnika	vrlo dobro
2	Mrežaste pukotine na kolniku od 40%-50% od ukupne površine kolnika, zatim ulegnuća i neravnost kolnika	dobro
3	Mrežaste pukotine na kolniku od 50%-70% od ukupne površine, sa izraženim većim napuklinama, i mjestimičnim udarnim rupama, zatim ulegnuća i neravnine	prihvatljivo
4	Mrežaste pukotine na kolniku 70%-80% od ukupne površine sa većim površinama razorenog kolovoznog zastora, zatim veća ulegnuća i denivelacije kolnika	uporabljivo
5	Mrežaste pukotine na kolniku preko 80% ukupne površine sa potpunim uništenjem kolovoznog zastora na cijeloj širini kolnika, prema propisima ovakovi kolnici smatraju se neprohodnim	loše

Ocjenjivanje se obavlja godišnje, te se u nastavku nalazi prikaz ocjena i stanja asfaltnih kolnika u 2022. godini.

**OCJENA STANJA ASFALTNIH KOLNIKA  
ZA ŽUPANIJSKE CESTE**

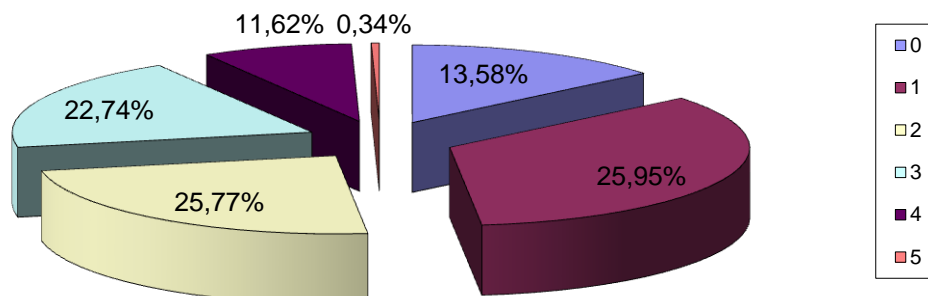

**OCJENA STANJA ASFALTNIH KOLNIKA  
ZA LOKALNE CESTE**

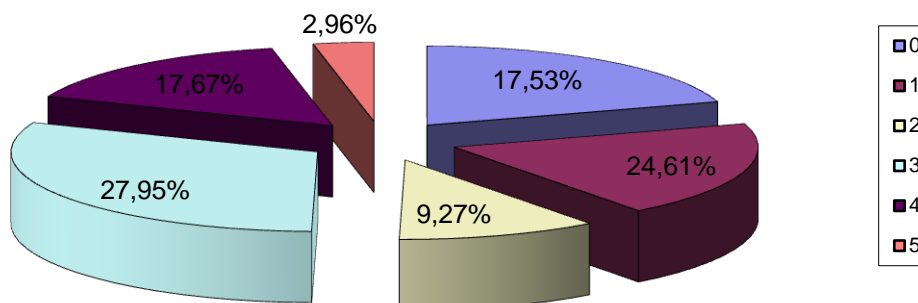

OCJENA	Km	0	1	2	3	4	5
ŽC	355,60	48,29	92,28	91,65	80,87	41,31	1,20
LC	236,17	41,41	58,13	21,90	66,00	41,74	6,99
<b>UKUPNO:</b>	<b>591,77</b>	<b>89,70</b>	<b>150,41</b>	<b>113,55</b>	<b>146,87</b>	<b>83,05</b>	<b>8,19</b>

### 3.2. Željezničko-cestovni prijelazi

Sveukupno na županijskim i lokalnim cestama Virovitičko-podravске županije ima ukupno 24 željezničko-cestovna prijelaza. Svi željezničko-cestovni prijelazi su osigurani (zaštićeni) sukladno važećoj zakonskoj regulativi.

Na županijskim cestama ima 12 željezničko-cestovna prijelaza, od čega su 11 osigurana polubranicama, a 1 prometnom signalizacijom i trokutom preglednosti.

Na lokalnim cestama ima 12 željezničko-cestovna prijelaza, od čega su 7 osiguranih polubranicama ili branicama, a ostalih 5 prometnom signalizacijom i trokutom preglednosti.

#### Željezničko-cestovni prijelazi na županijskim i lokalnim cestama

R.b.	Broj ceste	Mjesto	Osiguranje
<b>Županijske ceste:</b>			
1.	ŽC 3301	Pčelić	Polubranici
2.	ŽC 3301	Pivnica Slavonska	Prometni znaci
3.	ŽC 4001	Dinjevac	Polubranici
4.	ŽC 4002	Pitomača	Polubranici
5.	ŽC 4006	Vukosavljevica	Polubranici
6.	ŽC 4025	Bakić	Polubranici
7.	ŽC 4030	Duga Međa	Polubranici
8.	ŽC 4038	Mikleuš	Polubranici
9.	ŽC 4045	Nova Bukovica	Polubranici
10.	ŽC 4242	Špišić Bukovica	Polubranici
11.	ŽC 4296	Sladojevci	Polubranici
12.	ŽC 4296	Sladojevci	Polubranici

<b>Lokalne ceste:</b>			
13.	LC 40001	Kladare	Prometni znaci
14.	LC 40005	Stari Gradac	Prometni znaci
15.	LC 40015	Špišić Bukovački vinogradi	Polubranici
16.	LC 40024	Suhopolje	Branici
17.	LC 40029	Jugovo Polje	Polubranici
18.	LC 40031	Žubrica	Prometni znaci
19.	LC 40034	Cabuna	Polubranici
21.	LC 40036	Bistrica	Polubranici
20.	LC 40038	Sladojevački Lug	Polubranici
22.	LC 40046	Gvozdanska	Prometni znaci
23.	LC 40057	Kozice	Prometni znaci
24.	LC 40079	Karlovac Feričanački	Polubranici

### **3.3. Naselja koja nemaju asfaltni pristup u naselju**

Na području Županije postoji još 2 naselja (1998.g.=20 naselja) koja se nalaze na lokalnim cestama a nemaju asfaltni kolnik.

U nastavku dajemo popis naselja i dužinu priključne ceste koju bi trebalo asfaltirati uključujući i dio ceste kroz naselje:

- Rijenci 2.100 m
- Gornje Viljevo 2.360 m

Ukupna dužina navedenih priključaka iznosi 4.460 m.

### **3.4. Opća ocjena stanja**

Iz gore navedenih podataka, kao i stanja ostalih elemenata cesta (stanje kolnika) može se zaključiti da je došlo do znatnijeg pomaka u pogledu poboljšanja kvalitete kolnika na županijskim i lokalnim cestama.

**U zadnjih 24 godine, od osnutka ove Uprave, ukupno je obnovljeno 301,61 km asfaltnih cesta i modernizirano 100,52 km cesta, što je ukupno 402,13 km cesta odnosno preko 58,88 % ukupne dužine cesta.**

U 2022. godini izvedeni su radovi na obnovi kolnika kao i na modernizaciji prema Planu građenja i održavanja županijskih i lokalnih cesta za 2022. godinu.

U 2022. godini sa ostalim raspoloživim financijskim sredstvima ova Uprava je radila isključivo na redovnom održavanju cesta, a kojemu je cilj mu je da se što više zajamči sigurnost, adekvatna brzina i udobnost cestovnog prometa.

Konkretno, riječ je o održavanju kolnika, popratnih objekata, signalizacije i opreme, odvodnje, bankina i pokosa te o aktivnostima koje se obvezno odvijaju u zimskom razdoblju (zimsko služba).

**U slijedećoj tablici prikazan je pregled izvedenih radova obnove asfaltnih kolnika županijskih i lokalnih cesta po godinama:**

R.B.	CESTA	OPIS TRASE	1998. do 2000.	2001. do 2005.	2006. do 2010.	2011. do 2015.	2016.	2017.	2018.	2019.	2020.	2021.	2022.	UKUPNO
			dužina (m)											
1	Ž 2234	Kloštar Podravski (D2) – Dinjevac – V. Črešnjevica (Ž4002)										350		300
2	Ž 4002	Pitomača (D2) – Otrovanec – V. Črešnjevica – V. Pisanica – D28			1.310	1.500			600					3.410
3	Ž 4003	Okrugljača (L40003) – Bušetina (Ž4007)		4200										4.200
4	Ž 4004	G. Bazje - V. Polje				3.200								3.200
5	Ž 4005	Žlebina (L40011) – Gradina – Suhopolje (Ž4024)	2880	4200	1.790	1.500			1.690					12.060
6	Ž 4006	V. Črešnjevica (Ž4002) – Turnašica – Lozan (D2)			2.222	4.000								6.222
7	Ž 4007	D2 – Rogovac – Lukač – Gradina (Ž4005)	2430	9250	3.935			2.200						17.815
8	Ž 4008	Bušetina (Ž4007) – Špišić Bukovica (D2)			1.810									1.810
9	Ž 4009	Turanovac (L40007) – D5	300	1730										2.030
10	Ž 4010	Detkovac (L40013) – Brezovica – Gradina (Ž4005)	500		3.545									4.045
11	ž 4013	Dugo Selo Lukačko (L40010) – Ž4007			1.430									1.430
12	Ž 4014	Brezovica (Ž4010) – Budakovac		6700	1.450									8.150
13	Ž 4016	Gačište (L40035) – Orešac (Ž4024)		400										400
14	Ž 4020	Podgorje – Sv. Đurađ – Virovitica (Ž4251)		3860	630									4.490

15	Ž 4021	Virovitica (Ž4251) – Milanovac (L40022)	130	500	1.270												<b>1.900</b>
16	Ž 4022	Virovitica (Ž4251) – Borova – Pčelić (D34)	350	5050	1.500	2.080											<b>8.980</b>

R.B.	CESTA	OPIS TRASE	1998. do 2000.	2001. do 2005.	2006. do 2010.	2011. do 2015.	2016.	2017.	2018.	2019.	2020.	2021.	2022.	UKUPNO
			dužina (m)											
17	Ž 4023	Rezovac (Ž4022) – Rezovačke Krčevine		1200		3.100								<b>4.300</b>
18	Ž 4024	Suhopolje (D2) – Novaki – Sopje – Čađavica (D34)	1901	10050	6.430	5.500								<b>23.881</b>
19	Ž 4025	Novaki (Ž4024) – G. Miholjac – Bakić – Slatina (D2)		3500	2.140	3.510								<b>9.150</b>
20	Ž 4026	Sopje (Ž4024) – Nova Šarovka – D34	750	4940										<b>5.690</b>
21	Ž 4028	Pčelić – Pivnica (Sladojevci – Mačkovac – Levinovac)	330	4480	3.800	2.350		800	2.240			510		<b>14.500</b>
22	Ž 4029	Josipovo (L40039) – Bakić (Ž4025)				3.600								<b>3.600</b>
23	Ž 4030	Moslavina Podravska (D34) – Zdenci – Orahovica – Kutjevo – Pleternica (D38)	1267	9250	10.660			750	700	700				<b>23.327</b>
24	Ž 4038	Čađavica (D34) – Mikleuš – Četekovac – Ž4253	650	5100	4.970	3.560			550					<b>14.830</b>
25	Ž 4039	Čađavica (Ž4038) – Zvonimirovac (L40060)			3.220									<b>3.220</b>
26	Ž 4043	Ž4028 – Levinovac	60	2000										<b>2.060</b>
27	Ž 4044	Ž4028 – Hum – Voćin (D69)			4.760	2.970								<b>7.730</b>

28	Ž 4045	Nova Bukovica (D2) – Miljevci – Crnac (Ž4030)		1115	1.450													2.565
29	Ž 4062	Čačinci (D2) – Bukvik (L40074)		2100	2.210													4.310
30	Ž 4064	Ž 4030 – Zokov Gaj – Ž4058			2.640	100												2.740
31	Ž 4065	Zdenci (Ž4030) – Bankovci – Ž4058			100				1.450	700								2.250
32	Ž 4069	Slatinski Drenovac (Ž4253) – Humljani – D2		5600	2.450				500	700								9.250

R.B.	CESTA	OPIS TRASE	1998. do 2000.	2001. do 2005.	2006. do 2010.	2011. do 2015.	2016.	2017.	2018.	2019.	2020.	2021.	2022.	UKUPNO
			dužina (m)											
33	Ž 4070	Donja Pištana (L40074) – Orahovica (Ž4030)			1.680									1.680
34	Ž 4071	Voćin – Čeralije		1300	1.970									3.270
35	Ž 4072	Orahovica (D2) – Dolci (L40078)		1600										1.600
36	Ž 4242	Špišić Bukovica (D2) – Topolovica – Grubišno Polje (D5)	1100			900								2.000
37	Ž 4251	D2 (Virovitica) – D5 (Zapadna obilaznica)			100	2.000								2.100
38	Ž 4253	Čeralije (Ž4253) – Slatinski Drenovac – V. Požega (D38)			800									800
39	L 26117	Pitomača (D2) - P. Sesvete				3.300								3.300
40	L 26130	Kozarevac (L26129) – Mala Črešnjevica – (Ž2234)		1600										1.600
41	L 40001	Dinjevac (Ž4001) – Kladare (D2)		1750										1.750
42	L 40003	Pitomača (D2) - Starogradački Marof – Okrugljača (Ž4003)			5.140	950			600					6.690



43	L 40005	Starogradački Marof (L40003) – Stari Gradac – Turnašica (Ž4006)															600			600
44	L 40007	Turanovac (Ž4009) – Ž4007			1610															1.610
45	L 40009	Terezino Polje (D5) – Veliko Polje (L40011)			500			700												1.200
46	L 40010	Ž4004 – Budrovac Lukački – Dugo Selo Lukačko (Ž4013)	1600					1.985												3.585
47	L 40011	Budrovac Lukački (L40010) – Žlebina (Ž4005)						270												270
48	L 40014	Ž4005 – Novi Gradac – Detkovac (L40013)						2.225												2.225
49	L 40015	Vukosavljevica (Ž4006) Šp. Bukovica (Ž4242)																		1.400

R.B.	CESTA	OPIS TRASE	1998. do 2000.	2001. do 2005.	2006. do 2010.	2011. do 2015.	2016.	2017.	2018.	2019.	2020.	2021.	2022.	UKUPNO
			dužina (m)											
50	L40017	Špišić Bukovica (D2) – Novi Antunovac					600							600
51	L40019	D5 - Brezik						1.000						1.000
52	L 40020	Požari – Virovitica (D2)			2.640									2.640
53	L 40021	Virovitica (D2) – Podgorje (Ž4020)	105	1850	1.760									3.715
54	L 40022	Milanovac (Ž4021) – Jasenaš – Ž3301		2400	3.200									5.600
55	L40024	Suhopolje (D2) – Borova (Ž4022)							1.100					1.100
56	L40025	Ž4005 – Gačište (Ž4016)								500				500

57	L 40027	Ž4024 – Naudovac – Jugovo Polje (D2)			2.000	800									2.800
58	L 40028	Jugovo Polje (L40027) – D2			950										950
59	L 40031	Pčelić (D34) – Žubrica (L40029)			1.775										1.775
60	L 40032	Žubrica (L40031)-Trnava Cabunska		760	1.050					1.000					2.810
61	L 40036	Španat (Ž4025) – Bistrica (D2)		900	350				1.180						2.430
62	L 40038	Sladojevački Lug – D2			1.070										1.070
63	L 40044	M. Trapinska – Pepelane (D34)		1200	840										2.040
64	L 40060	D. Bazije (Ž4038) – Zvonimirovac			2.100					725					2.825
65	L40063	Rajino Polje (L40062) – Brezovljani Vojlovički – L40065							1.200						1.200
66	L 40065	Čačinci (D2) – Breštanovci – M. Rastovac (L40068)		500		2.100									2.600

R.B.	CESTA	OPIS TRASE	1998. do 2000.	2001. do 2005.	2006. do 2010.	2011. do 2015.	2016.	2017.	2018.	2019.	2020.	2021.	2022.	UKUPNO
			dužina (m)											
67	L 40069	Voćin (D69) - Đuričić (Ž4253)				4.200								4.200
68	L 40074	Kokočak – G. Pištana – D. Pištana – Bukvik (Ž4062)		1400										1.400
69	L 40075	Duzluk (Ž4030) - Jezero	200		600									800

70	L 40078	Duga Međa (Ž4030) – Dolci – L40079		1200														1.200
71	L 40079	Orahovica (Ž4030) – N. Jošava – S. Jošava – Karlovac Feričanački – Ž4065		3900	650	1.420												5.970
72	L 40081	Crkvvari (L40079) – Šumeđe (L40080)			2.800													2.800
<b>UKUPNO:</b>			<b>14.553</b>	<b>107.695</b>	<b>101.677</b>	<b>54.740</b>	<b>600</b>	<b>6.700</b>	<b>11.260</b>	<b>3.525</b>	<b>0</b>	<b>860</b>	<b>0</b>				<b>301.610</b>	

U slijedećoj tablici prikazan je pregled izvedenih radova asfaltiranja makadamskih županijskih i lokalnih cesta po godinama:

R.B.	CESTA	OPIS TRASE	1998. do 2000.	2001. do 2005.	2006. do 2010.	2011. do 2015.	2016.	2017.	2018.	2019.	2020.	2021.	2022.	UKUPNO
			dužina (m)											
1	Ž 4008	Bušetina (Ž4007) – Špišić Bukovica (D2)			2.280									2.280
2	Ž 4038	Čađavica (D34) – Mikleuš – Četekovac – Ž4253	1.900		3.200									5.100
3	Ž 4044	Ž4028 – Hum – Voćin (D69)		1.400										1.400
4	Ž 4242	Špišić Bukovica (D2) – Topolovica – Grubišno Polje (D5)		770	670									1.440
5.	Ž 4253	Ćeralije (D69) – Slatinski Drenovac – A.G. Grada Požege								8.850				8.850

R.B.	CESTA	OPIS TRASE	1998. do 2000.	2001. do 2005.	2006. do 2010.	2011. do 2015.	2016.	2017.	2018.	2019.	2020.	2021.	2022.	UKUPNO
			dužina (m)											
6	L 26130	M. Črešnjevica (Ž 2234) - Kozarevac				600			1.050					1.650
7	L 40003	Pitomača (D2) - Starogradački Marof – Okrugljača (Ž4003)		3.880										3.880
8	L 40004	L40003 (skela) – Križnica	4.000											4.000
9	L 40009	Terezino Polje (D5) – Veliko Polje (L40011)		56	1.043						150			1.249
10	L 40010	Ž4004 – Budrovac Lukački – Dugo Selo Lukačko (Ž4013)		635										635
11.	L 40011	Budrovac Lukački (L40010) – Žlebina (Ž4005)									2.240			2.240
12	L 40012	Lug Gradinski – Ž4005	1.700											1.700
13	L 40013	Rušani (Ž4005) – Detkovic (L40014)			3.866									3.866
14	L 40015	Vukosavljevica (Ž4006) – Špišić Bukovica (Ž4242)		900					2.400					3.300
15	L 40018	Korija (D2) - Bušetinški put (Ž4008)				1.500								1.500
16	L 40022	Milanovac (Ž4021) – Jasenaš – D34			5.400									5.400

17	L 40025	Lipovac (Ž4005) - Gačište (Ž4016)				1.620		1.510									<b>3.130</b>
18	L 40027	Ž4024 – Naudovac – Jugovo Polje (D2)		300	690												<b>990</b>
19.	L 40029	Jugovo Polje (D2) – Budanica									800						<b>800</b>
20	L 40033	N.Cabuna-J.Polje		1.600													<b>1.600</b>
21	L 40034	Žiroslavlje - Cabuna				2.200											<b>2.200</b>
22	L 40035	Vladimirovac (Ž4014) – Gačište (Ž4016)			1.900												<b>1.900</b>
23	L 40039	Kapinci (Ž4024) – Jopispovo (Ž4029)									3.780						<b>3.780</b>
24	L 40042	Ilmin Dvor – Čađavički Lug (D34)			1.700												<b>1.700</b>

R.B.	CESTA	OPIS TRASE	1998. do 2000.	2001. do 2005.	2006. do 2010.	2011. do 2015.	2016.	2017.	2018.	2109.	2020.	2021.	2022.	UKUPNO
			dužina (m)											
25	L 40044	M. Trapinska – Pepelane (D34)			1.000									<b>1.000</b>
26	L 40046	Gvozdanska – Pivnica Slavonska (Ž3301)								1.100				<b>1.100</b>

27	L 40048	Mačkovac (D34) – Hum Varoš		1.700								1.700
28	LC 40049	G.Kusonje-N. Kusonje (ŽC4028)									1.800	1.800
29	L 40050	Lukavac – Slatina (D2)		4.650								4.650
30	L 40051	Golenić – Slatina (D69)		800								800
31	L 40056	Medinci (D34) – G.Viljevo – Brezik (Ž4045)		1.950				750				2.700
32	L 40059	Vraneševci (D34) – Starin (D34)		2.150	500							2.650
33	L 40062	Bjelkovac (Ž4045) – Rajino Polje – L40065			960							960
34	L 40063	Rajino Polje - Brezovljani - L 40065				1.320						1.320
35	L 40065	Čačinci (D2) – Breštanovci – M. Rastovac (L40068)	2.200	4.100								6.300
36	L 40070	Macute (D69) – Smude							1.640			1.640
37	L 40074	Kokočak – G. Pištana – D. Pištana – Bukvik (Ž4062)		1.900								1.900
38	L 40075	Duzluk (Ž4030) – Orahovica (Ž4070)		470								470

39	L 40078	Duga Međa (Ž4030) – Dolci – L40079		500	890						1580		2.970	
40	L 40079	Orahovica (Ž4030) – N. Jošava – S. Jošava – Karlovac Feričanački – Ž4065			950								950	
41	L 40082	Humljani (Ž4069) - Krajna				2.100							2.100	
42	L 40083	Ribnjaci – D5		920									920	
<b>UKUPNO:</b>			<b>9.800</b>	<b>16.331</b>	<b>37.399</b>	<b>9.340</b>	<b>0</b>	<b>1.510</b>	<b>3.450</b>	<b>10.700</b>	<b>8.610</b>	<b>1.580</b>	<b>1.800</b>	<b>100.520</b>

#### 4. IZVRŠENJE PLANA ŽUPANIJSKE UPRAVE ZA CESTE ZA 2022. g.

##### 4.1. Prihodi

U razdoblju od 01.01.2022. god do 31.12.2022. godine ukupni prihodi Županijske uprave za ceste ostvareni su u iznosu 32.808.603,63 kn, od čega prihodi poslovanja iznose 25.281.678,24 kn ili 77,06 % od planiranih ukupnih prihoda za 2022. godinu.

**Račun 633** – Na navedenoj stavci se nalaze sredstva koja su doznačena ovoj Upravi od strane MUP-a RH za izvođenje radova na realizaciji projekta „Povećanje sigurnosti djece u gradu Slatini u blizini OŠ Eugena Kumičića“, koji obuhvaća semaforizaciju raskrižja na županijskim cestama ŽC 4296 i ŽC 4025 i modernizaciju pješačkog prijelaza na županijskoj cesti ŽC 4025 u iznosu od: 444.135,74 kn .

Vrijednost navedenih radova iznosi: 634.479,63 kn, a od čega je razliku financirala ova Uprava iz vlastitih sredstava.

Na navedenoj stavci se također nalazi i uplata sa kraja ovog razdoblja od strane MMPI u iznosu od 4.720.723,00 kn, a što su sredstva za potporu Županijskim upravama za ceste za rekonstrukciju, građenje i održavanje u 2022.g. koja će se utrošiti u idućem razdoblju prema Planu građenja i održavanja županijskih i lokalnih cesta za 2023. godinu.

**Račun 634** – Prihodi od poreza odnosno trošarina, a koji se ostvaruju iz ukupnih prihoda Hrvatskih cesta prema « Odluci o dodjeli sredstava županijskim upravama za ceste za

održavanje, rekonstrukciju i građenje županijskih i lokalnih cesta », a koja još nije donesena ove godine pa sukladno tomu na ovoj stavci zasad nema ostvarenih prihoda.

**Račun 642** – Prihodi od nefinancijske imovine, odnosno najveći dio ovih prihoda čini godišnja naknada za upotrebu javnih cesta što se plaća pri registraciji motornih i priključnih vozila (što je i izravni prihod ŽUC-a), naknada za korištenje cestovnog zemljišta odnosno prava služnosti, a ostvareni su u iznosu 19.979.353,48 kn što je 101,00% tekućeg plana za 2022. godinu, a što je također i 2,00% više u odnosu na isto razdoblje prošle godine.

Treba napomenuti da se još vodi spor sa Hrvatskim Telekomom vezano za HAKOM-ovo rješenje o obračunu naknade za pravo puta koje je na ovoj stavci i dalje jedan od većih prihoda te je uplaćen u iznosu od 715.125,60 kn.

Temeljem Zakona o izmjenama i dopunama Zakona o cestama (NN 144/21) u idućem razdoblju naplaćivati pravo služnosti i pravo građenja svim ovlaštenicima koji imaju sklopljene navedene ugovore s ovom Upravom, a što će rezultirati povećanjem prihoda na ovoj stavci u idućem razdoblju, ako Vrhovni upravni sud ne ospori odredbe koje se odnose na taj dio u navedenim izmjenama i dopunama Zakona o cestama (NN 144/21).

**Račun 65 i 68** – Prihodi po posebnim propisima i Ostali prihodi, čine manji dio prihoda poslovanja, a odnose se na takse prilikom izdavanja posebnih uvjeta građenja, naknada šteta od strane osiguranja, naknada za izvanredni prijevoz i sl.

Realizacija ovih prihoda ovisi o strankama u postupku.

**Račun 72** – Prihodi od prodaje neproizvedene dugotrajne imovine, čine manji dio prihoda poslovanja, a odnose se na planirane prihode koji mogu biti ostvareni prodajom imovine ove Uprave.

Na ovoj stavci zasad nema planiranih sredstava.

**Račun 922** – Na navedenom kontu se sukladno Odluci o raspodjeli rezultata nalazi preneseni višak prihoda iz 2021. godine u iznosu od 7.526.925,39 kn, a koji je veći u odnosu na višak planiran u izvornom financijskom planu iz razloga što sadrži prenesena sredstva za sanaciju klizišta na županijskoj cesti ŽC 4253 Slatinski Drenovac-Jankovac-granica Virovitičko-podravške županije koje zbog vremenskih uvjeta nije moglo biti završeno krajem prošle godine (937.215,06 kn) kao i prenesena sredstva koja su ostala iz održavanja cesta u zimskom periodu zbog blage zime.

U prenesenom višku sredstava se također nalazi i iznos sredstava koja su ovoj Upravi doznačena na račun krajem prethodne godine od strane MMPI u iznosu od 5.202.098,00 kn koja je ova Uprava dobila temeljem Odluke o dodjeli sredstava županijskim upravama za ceste za potporu održavanju, rekonstrukciji i građenju županijskih i lokalnih cesta u 2021. godini koju je donijelo Ministarstvo mora, prometa i infrastrukture 16.11.2021. godine (KLASA:402-04/21-01/38; URBROJ:530-06-2-2-21-1) i Ugovora (KLASA:402-04/21-01/38; URBROJ: 530-06-2-2-21-18 od 26.11.2021.) sklopljenog između ove Uprave i MMPI.

Navedena sredstva će biti utrošena prema Planu građenja i održavanja županijskih i lokalnih cesta Županijske uprave za ceste Virovitičko-podravške županije sa financijskim planom za 2022. godinu.



O utrošku navedenih sredstava ova Uprava je dužna tromjesečno izvještavati MMPI o izvršenim radovima.

#### **4.2. Rashodi**

Ukupni rashodi i izdaci su ostvareni su u iznosu od 24.044.678,98 kn za razdoblje od 01.01.2022.-31.12.2022.

Ukupni rashodi i izdaci veći su za 7,00 % u odnosu na isto razdoblje prethodne godine.

#### **Najveće skupine planiranih rashoda se odnose na:**

U nastavku su rashodi su obrazloženi po programima (programskoj klasifikaciji) posebnog dijela financijskog plana i to:

***Program 1000 – Administrativno upravljanje i opremanje***

***Program 1001 – Osnovna djelatnost uprave***

***Program 1002 – Otplata glavnice primljenih zajmova i kamate na primljene zajmove***

---

#### **Program 1000 – Administrativno upravljanje i opremanje**

Ovaj program obuhvaća aktivnosti: A100001-Rashodi uprave i A100002-Nabava nefinancijske imovine

- Aktivnost vezana uz rashode uprave (A100001) obuhvaća: rashode za zaposlene, materijalne rashode, financijske rashode, i ostale manje skupine rashoda vezane za poslovanje uprave.

**31 – Rashodi za zaposlene** ova grupa rashoda ostvarena je u okvirima tekućeg plana, a što u postotnom iznosu predstavlja 98,00% godišnjeg plana rashoda za zaposlene za ovu godinu.

**32 – Materijalni rashodi** ostvareni su u iznosu od 17.405.350,89 kn (vidljivo u općem dijelu fin. plana), a što je 96,00% u odnosu na godišnji plan. Sastoje se od:

- Naknada troškova zaposlenima (konto 321), a što obuhvaća naknade za prijevoz, dnevnice i stručno usavršavanje zaposlenika, a ostvarena je 70,00% od tekućeg plana za ovu grupu rashoda.

- Rashodi za materijal i energiju (konto 322), a sastoje se od manjih skupina rashoda kao što su rashodi za energiju, auto gume, sitni inventar, koji su ostvareni u iznosu od 139.757,57 kn.

- Rashodi za usluge (konto 323) iznose 16.806.756,23 kn (vidljivo u općem dijelu fin. plana), a najveći dio ovih rashoda su usluge tekućeg i inv. održavanja i iznose 15.718.776,81 kn (vidljivo u općem dijelu fin. plana), od čega najveći dio otpada na održavanje cesta (98,34 %).

Ostali dio rashoda na kontu 323 odnosi se na manje skupine rashoda kao što su rashodi za usluge telefona i telefaksa, komunalnu naknadu, rashodi za poštu, održavanje postrojenja i opreme, zgrade, prijevoznih sredstava, računalne (održavanje baza), geodetske, pravne, intelektualne kao i ostale usluge. Od navedenih manjih skupina rashoda na ovom kontu, najveća stavka su komunalne usluge koje iznose 470.663,77 kn (konto 3234), kao i plaćanje usluga naplate naknade za ceste putem ispostavljenih računa naknade stanicama za tehnički pregled što iznosi 312.024,03 kn.

- Ostali nespomenuti rashodi poslovanja (konto 329), ostvareni su u iznosu od 356.068,44 kn, a odnose se na naknade čl. Upravnog vijeća, premije osiguranja imovine i prijevoznih sredstava, upravne pristojbe te povrate dijela naknade za ceste. Ostvareni su 71 % od tekućeg plana.

**34 - Financijski rashodi** – obuhvaćaju bankarske usluge, usluge platnog prometa, odnosno usluge vođenja poslovnog računa i elektronsko primanje izvoda računa. Izvršenje na ovoj stavci je 9.256,13 kn.

- Aktivnost vezana uz nabavu nefinancijske imovine (A100002) obuhvaća: rashode za nabavu računala, uredske opreme, računalnih programa, osobnog automobila kao i dodatna ulaganja na prijevoznim sredstvima i postrojenju i opremi.

**42 – Rashodi za nabavu neproizvedene dugotrajne imovine** sastoje se od rashoda za nabavu inventara, računalnih programa i ostale opreme koja bi se ako se ukaže potreba trebala nabavljati kako bi zamijenila staru zbog otkazivanja odnosno kvara ili zastarjelosti te kako bi se opremio prostor ove Uprave kako bi se upotpunili informatički resursi koji su potrebni za rad iste.

U ovom razdoblju nije bilo izvršenja na ovoj stavci.

**45 – Rashodi za dodatna ulaganja na nefinancijskoj imovini** odnosno dodatna ulaganja na postrojenjima i opremi te prijevoznim sredstvima (konto 452 i 453) u razdoblju od 01.01.2022.-31.12.2022. godine nisu planirana ni realizirana.

### **Program 1001 – Osnovna djelatnost uprave**

Ovaj program obuhvaća aktivnosti: A1001001-Redovno i izvanredno održavanje, A1001002-interventno održavanje, A1001003-Sufinanciranje Grada Virovitice (čl. 108. Zakona o cestama), K1001004-Izgradnja objekata i A1001005-modernizacija lokalnih i županijskih cesta.

- Aktivnost vezana uz Redovno održavanje i Izvanredno održavanje (A1001001) obuhvaća redovno i izvanredno održavanje cesta kao i sanaciju mostova i klizišta, projekata sanacije istih te usluge stručnog nadzora (konto 3232).

Pod redovnim održavanjem podrazumijevaju se aktivnosti koje se na cestama poduzimaju neprekinuto, odnosno u svojevrsnom kontinuitetu. Sredstva na ovoj aktivnosti služe da se što više zajamči sigurnost, adekvatna brzina i udobnost cestovnog prometa.

Konkretno, riječ je o održavanju kolnika, popratnih objekata, signalizacije i opreme, odvodnje, bankina i pokosa te o aktivnostima koje se obvezno odvijaju u zimskom razdoblju, a obuhvaćaju i potrošenu sol u zimskom periodu (zimska služba).

Izvanredno održavanje ima kontinuitet kao i redovno održavanje, ali je iznimno značajno i obuhvaća pojačano održavanje cesta i objekata.

Navedena sredstva koja su utrošena na ovoj aktivnosti iznose 15.633.370,55 kn, od čega je većina sredstava utrošena na redovno održavanje cesta (12.899.910,28 kn) i sol za posipanje cesta u prvom polugodištu ove godine (391.820,28 kn).

Kroz navedeni program također su izvedeni radovi na uklanjanju vegetacije u području cestovnog pojasa, radi osiguranja nesmetanog prometovanja slobodnim profilom ceste i veće horizontalne preglednosti, te bolje vidljivosti vertikalne prometne signalizacije kao i lakšeg pristupa cestovnim objektima na županijskim i lokalnim cestama na području Virovitičko-podravске županije u iznosu od 615.025,00 kn.

Na županijskoj cesti ŽC 4253 Slatinski Drenovac – Jankovac - granica VPŽ su izvršeni radovi na sanaciji klizišta koji su ugovoreni krajem prošle godine (nisu mogli biti započeti pa ni završeni zbog loših vremenskih uvjeta), a zajedno sa uslugama stručnog nadzora istih iznose: 999.637,48 kn.

Navedeni radovi su završeni u prvoj polovini ove godine.

U navedenoj aktivnosti se u financijskom planu nalaze i planirana sredstva za uslugu izrade sanacije nestabilnosti na županijskoj cesti ŽC 4043 u Levinovcu u iznosu od 244.375,00 kn, kao i sredstva koja su utrošena na sanaciju pukotina na županijskim cestama u iznosu od 615.437,50 kn.

Manji dio sredstava na ovoj stavci je utrošen na popravak svjetlosne signalizacije u naseljima: Otrovanec, Mikleuš, Špišić Bukovica, Rogovac i Sladojevci (24.256,75 kn).

Temeljem Odluke o dodjeli sredstava Županijskim upravama za ceste za potporu održavanju, rekonstrukciji i građenju županijskih i lokalnih cesta u 2021. godini koju je donijelo Ministarstvo mora, prometa i infrastrukture 16.12.2021. godine (KLASA:402-04/21-01/38; URBROJ:530-06-2-2-21-1), od dodijeljenog iznosa od 5.202.098,00 kn, dio sredstava je krajem godine utrošen na redovno održavanje (2.231.407,92 kn).

- Aktivnost interventnog održavanja (A1001002) - ovisi o sredstvima koja se raspoređuju Pravilnikom o rasporedu sredstava za održavanje i građenje županijskih i lokalnih cesta kao i o Odluci kojom ih raspoređuje ministar.

U navedenom razdoblju Županijskoj upravi za ceste Virovitičko-podravске županije nisu dodijeljena sredstva za interventno održavanje.

- Aktivnost sufinanciranja Grada Virovitice (A1001003) propisana je člankom 108. Zakona o cestama (NN 84/11, 22/13, 54/13, 148/13, 92/14, 110/19, 144/21, 114/22, 4/23), kao i Pravilnikom o naplati godišnje naknade za uporabu javnih cesta što se plaća pri registraciji motornih i priključnih vozila (NN 130/12) i Pravilnik o rasporedu sredstava za financiranje građenja i održavanja javnih cesta Županijskim upravama za ceste (NN 122/12, 78/13, 45/14, 38/15, 64/15, 48/16, 28/17, 41/18, 119/19), a navedena sredstva služe za održavanje

nerazvrstanih cesta na području velikih gradova sredstvima koja ova Uprava na temelju navedenih Pravilnika mora uplatiti Gradu Virovitici.

U 2022. godini Gradu Virovitici je uplaćeno sredstava u iznosu 1.171.292,95 kn (6,1 % od prihoda Naknada za ceste umanjeno za isti postotak od povrata i naknada za rad STP) što je 98,00% od tekućeg plana za 2022. godinu (konto 3631).

- Izgradnja objekata (K1001004): U navedenom programu u ovoj godini nije planirana izgradnja novih objekata.

- Aktivnost modernizacije lokalnih i županijskih cesta (A1001005, konto 4511) Obuhvaća planirana sredstva za elaborate i projekte modernizacije cesta i mostova kao i sredstva za radove na modernizaciji i izgradnji istih.

U 2020. godini ova Uprava je pokrenula postupak nabave novelacije projektnih dokumentacija za zahvat: Most preko rijeke Drave na LC 40004 Pitomača – Križnica što je potrebno kako bi se ishodile potrebne dozvole za navedeni zahvat, a prvenstveno građevinska dozvola, što je još u tijeku. Ugovorena vrijednost za izradu navedene novelacije dokumentacija iznosi: 237.500,00 kn sa PDV-om.

Također su u prvoj polovini ove godine izvedeni radovi na postavi stupca i prometnog znaka C 02 s treptačem izvedenim u LED tehnologiji sa solarnim panelom za autonomni rad na pješačkom prijelazu na lokalnoj cesti LC 26117 u naselju Pitomača, u blizini OŠ Petra Preradovića u iznosu od 42.400,00 kn.

Temeljem Odluke o dodjeli sredstava županijskim upravama za ceste za potporu održavanju, rekonstrukciji i građenju županijskih i lokalnih cesta u 2021. godini koju je donijelo MMPI 16.11.2021. godine (KLASA:402-04/21-01/38; URBROJ:530-06-2-2-21-1) od cijeloukupnog uprihođenog iznosa (5.202.098,00 kn) ova Uprava je na ovoj stavci dio navedenih sredstava potrošila na izgradnju novog AB mosta na lokalnoj cesti LC 40011 u Budrovcu Lukačkom (1.336.939,71 kn), modernizaciju lokalne ceste LC 40049 G. Kusonje – N. Kusonje (1.447.573,44 kn) i izgradnju autobusnih stajališta na županijskoj cesti ŽC 4030 u Duzluku (186.176,93 kn).

Navedeni zahvati su bili definirani Planom građenja i održavanja županijskih i lokalnih cesta Županijske uprave za ceste Virovitičko-podravске županije sa financijskim planom za 2022. godinu. Osim navedenog su izvršeni i pripremni radovi za izgradnju navedenog mosta (izmještanje vodovodnih instalacija) u iznosu od: 61.847,80 kn.

Na ovoj stavci je također u ovom razdoblju izrađena i projektno-tehnička dokumentacija koja je sastavni dio **projekta sanacije opasnih mjesta** koji je sufinanciran od strane MUP-a RH, a sastoji se od semaforizacije raskrižja županijskih cesta ŽC 4296 i ŽC 4025 u Slatini i modernizaciju pješačkog prijelaza na županijskoj cesti ŽC 4025 u blizini Osnovne škole Eugena Kumičića u Slatini.

Iznos koji je utrošen na izradu navedene dokumentacije je 16.250,00 kn, dok je iznos od 618.229,63 kn utrošen za radove na semaforizaciji navedenog raskrižja i na modernizaciji navedenog pješačkog prijelaza.

U ovom razdoblju je završen je i glavni projekt čija izrada je krajem prošle godine ugovorena za izgradnju mosta na županijskoj cesti ŽC 4039 Čađavica-Zvonimirovac preko vodotoka Gornja Branjinska, a u svrhu izdavanje građevinske dozvole temeljem čega bi moglo biti

pokrenuto javno nadmetanje te radovi na izgradnji istog. Vrijednost navedene dokumentacije iznosi: 43.750,00 kn.

Dio sredstava koji je planiran za izgradnju mosta na županijskoj cesti ŽC 4039 Čađavica-Zvonimirovac preko vodotoka Gornja Branjinska (2.170.000,00 kn), je morao biti povećan iz razloga što je postupak javne nabave za radove na izgradnji navedenog mosta na ŽC 4039 (za koje smo namijenili ovaj dio sredstava) pokrenut više puta te je poništavan zbog neprihvatljivih ponuda. Nakon revizije troškovnika i izmjena financijskog plana, a kako bi se osigurala sredstva za nabavu navedenih radova, postupak javne nabave za izgradnju navedenog mosta je ponovno pokrenut i ugovoren je sa ponuditeljem koji je predao ekonomski najpovoljniju ponudu u iznosu od 2.624.926,70 kn. Nakon završetka postupka javne nabave radovi na izgradnji mosta na ŽC 4039 Čađavica-Zvonimirovac zbog loših vremenskih uvjeta koji su prevladavali krajem ove godine neće moći biti izvedeni u ovoj godini nego će se izvesti u slijedećem vremenskom razdoblju.

Također napominjemo da su sredstva za radove na izgradnji navedenog mosta morala biti osigurana iz vlastitih sredstava ove Uprave. Manji dio sredstava na ovoj stavci je utrošen na uslugu stručnog nadzora na izgradnji mosta na lokalnoj cesti LC 40011 u Budrovcu Lukačkom u iznosu od 52.500,00 kn, geodetske usluge koji su bile potrebne da bi se omogućila modernizacija županijske ceste županijske ceste ŽC 4039 (22.218,75 kn) kao i radovi na izgradnji mosta na lokalnoj cesti LC 40011 (14.062,50 kn) te izrada geodetskog elaborata spajanja čestica kako bi se izradila navedena novelacija projektnih dokumentacija za most preko rijeke Drave na Križnici koji je ugovoren u iznosu od 24.915,00 kn.

Krajem ove godine na ovoj stavci su osigurana sredstva za usluge stručnog nadzora na izgradnji mosta na županijskoj cesti ŽC 4039 Čađavica-Zvonimirovac koji je ugovoren u iznosu od 81.250,00 kn.

Također je krajem godine ugovorena i izrada Izmjene projektne dokumentacije radi ishođenja građevinske dozvole za zahvat „Most preko rijeke Drave na LC 40004 Pitomača-Križnica“ u iznosu od 81.250,00 kn.

### **Program 1002 – Otplata kredita i ostali financijski rashodi**

Ovaj program obuhvaća aktivnost otplate kredita i kamate za održavanje javnih cesta. Županijska uprava za ceste Virovitičko-podravske županije nije dizala kredite, te stoga na ovoj stavci nema izvršenja.

**SAŽETAK IZVRŠENJA FINACIJSKOG PLANA ŽUPANIJSKE UPRAVE ZA CESTE VIROVITIČKO PODRAVSKE ŽUPANIJE ZA RAZDOBLJE OD 01.01.2022.-31.12.2022.:**

A. RAČUN PRIHODA I RASHODA

Brojčana oznaka i naziv računa	Izvršenje PLANA 01.01.2021.-31.12.2021.	PLAN 2022. (početni)	PLAN 2022. (tekući)	Izvršenje PLANA 01.01.2022.-31.12.2022.	Indeks izvršenja u odnosu na izvršenje prethodne godine	Indeks izvršenja u odnosu na tekući plan
6 Prihodi poslovanja	25.333.755,73	19.700.000,00	20.526.250,00	25.281.678,24	1,00	1,23
7 Prihodi od prodaje nefinancijske imovine	20.400,00	0,00	0,00	0,00		
3 Rashodi poslovanja	20.052.333,84	22.103.000,00	21.005.675,39	20.177.815,22	1,01	0,96
4 Rashodi za nabavu nefinancijske imovine	2.519.380,22	3.497.000,00	7.047.500,00	3.866.863,76	1,53	0,55
9221 Višak prihoda i primitaka preneseni	4.744.483,72	5.900.000,00	7.526.925,39	7.526.925,39	1,28	1,00
Višak/manjak (Prihodi-Rashodi)+Raspoloživa sredstva iz prethodnih godina = <b>Višak prihoda raspoloživ u slijedećem razdoblju</b>	7.526.925,39	0,00	0,00	8.763.924,65		

B. RAČUN FINANCIRANJA

Brojčana oznaka i naziv računa	Izvršenje PLANA 01.01.2021.-31.12.2021.	PLAN 2022. (početni)	PLAN 2022. (tekući)	Izvršenje PLANA 01.01.2022.-31.12.2022.	Indeks izvršenja u odnosu na izvršenje prethodne godine	Indeks izvršenja u odnosu na tekući plan
8 Primici od financijske imovine i zaduživanja	0,00	0,00	0,00	0,00	0	0
5 Izdaci za financijsku imovinu i otplatu zajmova	0,00	0,00	0,00	0,00	0	0
Neto financiranja (Primici-Izdaci)	0,00	0,00	0,00	0,00	0	0

**Financijski rezultat poslovanja:**

NAZIV	IZVRŠENJE 01.01.2022.-31.12.2022.
PRIHODI POSLOVANJA (A)	25.281.678,24 kn
PRIHODI OD PRODAJE NEFINANCIJSKE IMOVINE (B)	0,00 kn
UKUPNI RASHODI I IZDACI (C)	24.044.678,98 kn
VIŠAK PRIHODA PRENESENI (D)	7.526.925,39 kn
<b>VIŠAK/MANJAK (A+B+D-C)</b>	<b>8.763.924,65 kn</b>

Ukupni prihodi i primici izvršeni su u iznosu 25.281.678,24 kn (A+B). Ukupni rashodi i izdaci izvršeni su u iznosu 24.044.678,98 (C) .

Preneseni višak prihoda iz 2021. godine iznosi 7.526.925,39 kn (D), te financijski rezultat poslovanja za 2022. godinu odnosno višak prihoda koji se prenosi u iduće razdoblje iznosi 8.763.924,65 kn (A+B+D-C).

**PREGLED FINANIJSKOG PLANA SA IZVRŠENJEM ŽUPANIJSKE UPRAVE ZA CESTE  
 VIROVITIČKO-PODRAVSKE ŽUPANIJE ZA RAZDOBLJE OD 01.01.2022.-31.12.2022. GODINU:**
Opći dio financijskog plana po ekonomskoj klasifikaciji:

Račun prihoda i rashoda:

Razred/Skup.	Pod skupina	Odjeljak	Osn. račun	Naziv	Izvršenje PLANA 01.01.2021.- 31.12.2021.	PLAN 2022. (početni)	Rebalans PLANA 2022. (tekući)	Izvršenje PLANA 01.01.2022.- 31.12.2022.	Indeks izvršenja u odnosu na izvršenje prethodne godine	Indeks izvršenja u odnosu na tekući plan
	6+7+9			UKUPNI PRIHODI	30.098.639,45	25.600.000,00	28.053.175,39	32.808.603,63	1,09	1,17
6				Prihodi poslovanja	25.333.755,73	19.700.000,00	20.526.250,00	25.281.678,24	1,00	1,23
61				Prihodi od poreza	0,00	0,00	0,00	0,00		
	614			Porezi na robu i usluge	0,00	0,00	0,00	0,00		
		6143		Posebni porezi i Trošarine	0,00	0,00	0,00	0,00		
63				Pomoći iz inozemstva (darovnice) i od subjekata unutar opće države	5.665.526,72	0,00	516.250,00	5.164.858,74	0,91	10,00
	633			Pomoći iz proračuna	5.665.526,72	0,00	516.250,00	5.164.858,74	0,91	10,00
		6331		Tekuće pomoći	0,00	0,00	516.250,00	444.135,74		0,86
		6332		Kapitalne pomoći iz proračuna	5.665.526,72	0,00	0,00	4.720.723,00		
	634			Pomoći od ostalih subjekata unutar općeg proračuna	0,00	0,00	0,00	0,00		
		6341		Pomoći od ostalih subjekata unutar općeg proračuna	0,00	0,00	0,00	0,00		
	638			Kapitalne pomoći iz državnog proračuna temljem prijenosa EU sredstava	0,00	0,00	0,00	0,00		
		6381		Kapitalne pomoći iz državnog proračuna temljem prijenosa EU sredstava	0,00	0,00	0,00	0,00		
64				Prihodi od imovine	19.638.812,87	19.625.000,00	19.875.000,00	19.979.438,93	1,02	1,01
	641			Prihodi od financijske imovine	62,77	5.000,00	5.000,00	85,45	1,36	0,02
		6413		Kamate na oročena sredstva i depoz. po viđenju	62,77	4.000,00	4.000,00	85,45	1,36	0,02



		6414	Zatezne kamate	0,00	1.000,00	1.000,00	0,00		0,00
		6415	Prihodi od pozitivnih tečajnih razlika	0,00	0,00	0,00	0,00		
	642		Prihodi od nefinancijske imovine	19.638.750,10	19.620.000,00	19.870.000,00	19.979.353,48	1,02	1,01
		6422	Prihodi od zakupa i iznajmljivanja imovine	0,00	0,00	0,00	0,00		
		6424	Naknade za ceste	19.638.750,10	19.620.000,00	19.870.000,00	19.979.353,48	1,02	1,01
65			Prihodi od administrativnih pristojbi i po posebnim propisima	29.416,14	75.000,00	135.000,00	137.380,57	4,67	1,02
	651		Ostale nespomenute pristojbe i naknade	10.050,00	20.000,00	20.000,00	10.050,00	1,00	0,50
		6514	Ostale nespomenute pristojbe i naknade	10.050,00	20.000,00	20.000,00	10.050,00	1,00	0,50
	652		Prihodi po posebnim propisima	19.366,14	55.000,00	115.000,00	127.330,57	6,57	1,11
		6526	Ostale nespomenuti prihodi	19.366,14	55.000,00	115.000,00	127.330,57	6,57	1,11
66			Prihodi od od prodaje proizvoda i robe i za pružene usluge	0,00	0,00	0,00	0,00		
	661		Prihodi od od prodaje proizvoda i robe i za pružene usluge	0,00	0,00	0,00	0,00		
		6615	Prihodi od od prodaje proizvoda i robe i za pružene usluge	0,00	0,00	0,00	0,00		
67			Prihodi iz proračuna	0,00	0,00	0,00	0,00		
	671		Prihodi iz proračuna za financiranje rashoda poslovanja	0,00	0,00	0,00	0,00		
		6711	Prihodi iz proračuna za financiranje rashoda poslovanja	0,00	0,00	0,00	0,00		
68			Ostali prihodi	0,00	0,00	0,00	0,00		
	683		Ostali prihodi	0,00	0,00	0,00	0,00		
		6831	Ostali prihodi	0,00	0,00	0,00	0,00		
7			<i>Prihodi od prodaje nefinancijske imovine</i>	<i>20.400,00</i>	<i>0,00</i>	<i>0,00</i>	<i>0,00</i>		
72			Prihodi od prodaje neproizvedene dugotraj. imovine	20.400,00	0,00	0,00	0,00		
	722		Prihodi od prodaje postrojenja i opreme	0,00	0,00	0,00	0,00		
		7221	Računala i računska oprema	0,00	0,00	0,00	0,00		
	723		Prihodi od prodaje prijevoznih sredstava	20.400,00	0,00	0,00	0,00		
		7231	Prevozna sredstva u cestovnom prometu	20.400,00	0,00	0,00	0,00		
9			Vlastiti izvori	4.744.483,72	5.900.000,00	7.526.925,39	7.526.925,39	1,28	1,00

92			Rezultat poslovanja	4.744.483,72	5.900.000,00	7.526.925,39	7.526.925,39	1,28	1,00
	922		Višak/manjak prihoda	4.744.483,72	5.900.000,00	7.526.925,39	7.526.925,39	1,28	1,00
		9221	Višak prihoda	4.744.483,72	5.900.000,00	7.526.925,39	7.526.925,39	1,28	1,00
		9222	Manjak prihoda		0,00	0,00			
Višak/manjak prihoda na kraju razdoblja (uk. prih.-uk. rash.)				7.526.925,39			8.763.924,65		

			3 + 4 + 5 = UKUPNO RASHODI	22.571.714,06	25.600.000,00	28.053.175,39	24.044.678,98	1,06	0,85
3			Rashodi poslovanja	20.052.333,84	22.103.000,00	21.005.675,39	20.177.815,22	1,01	0,96
31			Rashodi za zaposlene	1.559.500,96	1.717.000,00	1.627.000,00	1.591.915,25	1,02	0,98
	311		Plaće	1.282.301,10	1.420.000,00	1.310.000,00	1.282.017,98	1,00	0,98
		3111	Plaće za redovan rad	1.274.741,10	1.400.000,00	1.300.000,00	1.273.617,98	1,00	0,98
		3112	Plaće u naravi	7.560,00	20.000,00	10.000,00	8.400,00	1,11	0,84
		3113	Plaće za prekovremeni rad						
	312		Ostali rashodi za zaposlene	67.883,70	107.000,00	107.000,00	92.861,56	1,37	0,87
		3121	Ostali rashodi za zaposlene	67.883,70	107.000,00	107.000,00	92.861,56	1,37	0,87
	313		Doprinosi na plaće	209.316,16	190.000,00	210.000,00	217.035,71	1,04	1,03
		3131	Doprinosi za mirovinsko osiguranje	0,00	0,00	0,00	0,00		
		3132	Doprinosi za zdravstveno osiguranje	209.316,16	190.000,00	210.000,00	217.035,71	1,04	1,03
		3133	Doprinosi za zapošljavanje	0,00	0,00	0,00	0,00		
32			Materijalni rashodi	17.337.948,89	19.128.000,00	18.120.675,39	17.405.350,89	1,00	0,96
	321		Naknade troškova zaposlenima	99.004,61	163.000,00	147.000,00	102.768,65	1,04	0,70
		3211	Službena putovanja	13.507,00	42.000,00	42.000,00	15.547,27	1,15	0,37
		3212	Naknade za prijevoz, za rad na terenu i odvojeni život	77.002,61	85.000,00	85.000,00	71.472,00	0,93	0,84
		3213	Stručno usavršavanje zaposlenika	8.495,00	36.000,00	20.000,00	15.749,38	1,85	0,79
	322		Rashodi za materijal i energiju	127.085,68	173.000,00	230.000,00	139.757,57	1,10	0,61
		3221	Uredski materijal i ostali materijalni rashodi	35.901,18	53.000,00	53.000,00	36.616,31	1,02	0,69
		3222	Materijal i sirovine						
		3223	Energija	73.850,50	95.000,00	160.000,00	102.156,53	1,38	0,64
		3224	Materijal i dijelovi za tekuće i investicijsko održavanje	0,00	0,00	0,00	0,00		

		3225	Sitni inventar i auto gume	17.334,00	20.000,00	12.000,00	984,73	0,06	0,08
		3226	Vojna oprema						
		3227	Službena, radna i zaštitna odjeća i obuća	0,00	5.000,00	5.000,00	0,00		0,00
323			Rashodi za usluge	16.809.114,19	18.273.000,00	17.244.675,39	16.806.756,23	1,00	0,97
		3231	Usluge telefona, pošte i prijevoza	47.508,25	63.000,00	51.000,00	48.962,63	1,03	0,96
		3232	Usluge tekućeg i investicijskog održavanja	15.734.582,35	17.043.000,00	16.055.675,39	15.718.776,81	1,00	0,98
		3233	Usluge promidžbe i informiranja	23.300,00	34.000,00	26.000,00	20.280,00	0,87	0,78
		3234	Komunalne usluge	470.683,39	469.000,00	469.000,00	470.663,77	1,00	1,00
		3235	Zakupnine i najamnine	87.153,43	108.000,00	102.000,00	86.682,72	0,99	0,85
		3236	Zdravstvene i veterinarske usluge	0,00	17.000,00	19.000,00	18.216,00		0,96
		3237	Intelektualne i osobne usluge	7.825,00	75.000,00	67.000,00	12.500,00	1,60	0,19
		3238	Računalne usluge	100.544,17	111.000,00	111.000,00	107.075,27	1,06	0,96
		3239	Ostale usluge	337.517,60	353.000,00	344.000,00	323.599,03	0,96	0,94
	324		Naknade troškova osobama izvan radnog odnosa	0,00	0,00	0,00	0,00		
		3241	Naknade troškova osobama izvan radnog odnosa	0,00	0,00	0,00	0,00		
	329		Ostali nespomenuti rashodi poslovanja	302.744,41	519.000,00	499.000,00	356.068,44	1,18	0,71
		3291	Naknade za rad predstavničkih i izvršnih tijela, povjerenstava i slično	52.792,68	120.000,00	120.000,00	114.976,46	2,18	0,96
		3292	Premije osiguranja	163.032,95	177.000,00	167.000,00	158.195,62	0,97	0,95
		3293	Reprezentacija	37.545,44	55.000,00	55.000,00	35.370,83	0,94	0,64
		3294	Članarine	20.000,00	20.000,00	20.000,00	15.000,00	0,75	0,75
		3295	Pristojbe i naknade	9.730,00	117.000,00	117.000,00	16.178,78	1,66	0,14
		3299	Ostali nespomenuti rashodi poslovanja	19.643,34	30.000,00	20.000,00	16.346,75	0,83	0,82
34	34		Financijski rashodi	7.542,62	8.000,00	8.000,00	9.256,13	1,23	1,16
	342		Kamate za primljene zajmove	0,00	0,00	0,00	0,00		
		3423	Kamate za primljene zajmove od banaka i ostalih financijskih institucija izvan javnog sektora	0,00	0,00	0,00	0,00		

	343			Ostali financijski rashodi	7.542,62	8.000,00	8.000,00	9.256,13	1,23	1,16
		3431		Bankarske usluge i usluge platnog prometa	7.530,00	7.000,00	7.000,00	9.256,12	1,23	1,32
		3432		Negativne tečajne razlike i razlike zbog valutne klauzule	0,00	0,00	0,00	0,01		
		3433		Zatezne kamate	12,62	1.000,00	1.000,00	0,00	0,00	0,00
36				Pomoći dane u inozemstvo i unutar općeg proračuna	1.147.341,37	1.200.000,00	1.200.000,00	1.171.292,95	1,02	0,98
	363			Pomoći unutar općeg proračuna	1.147.341,37	1.200.000,00	1.200.000,00	1.171.292,95	1,02	0,98
		3631		Tekuće Pomoći unutar općeg proračuna	1.147.341,37	1.200.000,00	1.200.000,00	1.171.292,95	1,02	0,98
37	37			Naknade građanima na temelju osiguranja	0,00	0,00	0,00	0,00		
	372			Naknade građanima i kućanstvima iz proračuna	0,00	0,00	0,00	0,00		
		3721		Stipendije i školarine	0,00	0,00	0,00	0,00		
38	38			Ostali rashodi	0,00	50.000,00	50.000,00	0,00		
	381			Tekuće donacije	0,00	0,00	0,00	0,00		
		3811		Tekuće donacije u novcu	0,00	0,00	0,00	0,00		
	382			Kapitalne Donacije	0,00	0,00	0,00	0,00		
		3821		Kapitalne donacije neprofitnim organiz.	0,00	0,00	0,00	0,00		
	383			Kazne, penali, naknade i štete	0,00	50.000,00	50.000,00	0,00		0,00
		3831		Naknade štete pravnim i fizičkim osobama	0,00	50.000,00	50.000,00	0,00		0,00
		3834		Ugovorne kazne i ostale naknade štete	0,00	0,00	0,00	0,00		
	386			Kapitalne pomoći	0,00	0,00	0,00	0,00		
		3861		Kapitalne pomoći trg. društvima u javnom sektoru	0,00	0,00	0,00	0,00		
4	4			Rashodi za nabavu neproizvedene dugotrajne imovine	2.519.380,22	3.497.000,00	7.047.500,00	3.866.863,76	1,53	0,55
42	42			Rashodi za nabavu neproizvedene dugotrajne imovine	210.176,56	155.000,00	110.000,00	0,00	0,00	0,00
	421			Građevinski objekti	0,00	0,00	0,00	0,00		
		4213		Ceste, željeznice i slični građevinski objekti	0,00	0,00	0,00	0,00		
	422			Postrojenja i oprema	0,00	55.000,00	10.000,00	0,00		0,00
		4221		Uredska oprema i namještaj	0,00	35.000,00	10.000,00	0,00		0,00
		4222		Komunikacijska oprema	0,00	0,00	0,00	0,00		

		4223	Oprema za održavanje i zaštitu	0,00	10.000,00	0,00	0,00		
		4225	Instrumenti, uređaji i strojevi	0,00	10.000,00	0,00	0,00		
	423		Prijevozna sredstva	166.426,56	0,00	0,00	0,00		
		4231	Prijevozna sredstva u cestovnom prometu	166.426,56	0,00	0,00	0,00		
	424		Knjige, umjetnička djela i ostale izložbene vrijednosti						
		4242	Umjetnička djela (izložena u galerijama, muzejima i slično)						
	426		Nematerijalna proizvedena imovina	43.750,00	100.000,00	100.000,00	0,00	0,00	0,00
		4262	Ulaganja u računalne programe	43.750,00	100.000,00	100.000,00	0,00	0,00	0,00
	428		Predujmovi za nabavu proiz. dugotrajne imovine	0,00			0,00		
		4281	Predujmovi za nabavu proizvedene dugotrajne imovine	0,00			0,00		
		42811	Predujmovi za nabavu proizvedene dugotrajne imovine	0,00			0,00		
45	45		Rashodi za dodatna ulaganja na nefinancijskoj imovini	2.309.203,66	3.342.000,00	6.937.500,00	3.866.863,76	1,67	0,65
	451		Dodatna ulaganja na građevinskim objektima	2.309.203,66	3.342.000,00	6.937.500,00	3.866.863,76	1,67	0,56
		4511	Dodatna ulaganja na građevinskim objektima	2.309.203,66	3.342.000,00	6.937.500,00	3.866.863,76	1,67	0,56
	452		Dodatna ulaganja na postrojenjima i opremi	0,00	0,00	0,00	0,00		
		4521	Dodatna ulaganja na postrojenjima i opremi	0,00	0,00	0,00	0,00		
	453		Dodatna ulaganja na prijevoznim sredstvima	0,00	0,00	0,00	0,00		
		4531	Dodatna ulaganja na prijevoznim sredstvima	0,00	0,00	0,00	0,00		
	454		Dodatna ulaganja za ostalu nefinancijsku imovinu	0,00	0,00	0,00	0,00		
		4541	Dodatna ulaganja za ostalu nefinancijsku imovinu	0,00	0,00	0,00	0,00		

Račun financiranja:

Razred/Skup.	Pod skupina	Odjeljak	Osn. račun	Naziv	Izvršenje PLANA 01.01.2021.- 31.12.2021.	PLAN 2022. (početni)	Rebalans PLANA 2022. (tekući)	Izvršenje PLANA 01.01.2022.- 31.12.2022.	Indeks izvršenja u odnosu na izvršenje prethodne godine Indeks izvršenja u odnosu na tekući plan
5	5			Izdaci za financijsku imovinu i otplate zajmova	0,00	0,00	0,00	0,00	
54	54			Izdaci za otplatu glavnice primljenih zajmova	0,00	0,00	0,00	0,00	
	544			Otplata glavnice primljenih zajmova od tuzemnih kreditnih institucija izvan javnog sektora	0,00	0,00	0,00	0,00	
		5443		Otplata glavnice primljenih zajmova od tuzemnih kreditnih institucija izvan javnog sektora	0,00	0,00	0,00	0,00	

Posebni dio financijskog plana po programskoj klasifikaciji – rashodi, sa izvorima financiranja:

Razred/Skup.	Pod skupina	Odjeljak	program/aktivnost	Izvor financiranja	Naziv	PLAN 2022. (početni)	Rebalans PLANA 2022. (tekući)	Izvršenje PLANA 01.01.2022.-31.12.2022.	Indeks izvršenje u odnosu na tekući plan
Izvor financiranja				01.	Opći prihodi i primici	4.123.000,00	3.952.000,00	3.373.151,72	0,85
Izvor financiranja				02.	Prihodi od prodaje imovine	0,00	0,00	0,00	
Program			1000		Administrativno upravljanje i opremanje	4.123.000,00	3.952.000,00	3.373.151,72	0,85
A			100001		Rashodi uprave	3.968.000,00	3.842.000,00	3.373.151,72	0,88
31					Rashodi za zaposlene	1.717.000,00	1.627.000,00	1.591.915,25	0,98
	311				Plaće	1.420.000,00	1.310.000,00	1.282.017,98	0,98
		3111			Plaće za redovan rad	1.400.000,00	1.300.000,00	1.273.617,98	0,98
		3112			Plaće u naravi	20.000,00	10.000,00	8.400,00	0,84
		3113			Plaće za prekovremeni rad				
	312				Ostali rashodi za zaposlene	107.000,00	107.000,00	92.861,56	0,87
		3121			Ostali rashodi za zaposlene	107.000,00	107.000,00	92.861,56	0,87

	313			Doprinosi na plaće	190.000,00	210.000,00	217.035,71	1,03
		3131		Doprinosi za mirovinsko osiguranje	0,00	0,00	0,00	
		3132		Doprinosi za zdravstveno osiguranje	190.000,00	210.000,00	217.035,71	1,03
		3133		Doprinosi za zapošljavanje	0,00	0,00	0,00	
32				Materijalni rashodi	2.193.000,00	2.157.000,00	1.771.980,34	0,82
	321			Naknade troškova zaposlenima	163.000,00	147.000,00	102.768,65	0,70
		3211		Službena putovanja	42.000,00	42.000,00	15.547,27	0,37
		3212		Naknade za prijevoz, za rad na terenu i odvojeni život	85.000,00	85.000,00	71.472,00	0,84
		3213		Stručno usavršavanje zaposlenika	36.000,00	20.000,00	15.749,38	0,79
	322			Rashodi za materijal i energiju	173.000,00	230.000,00	139.757,57	0,61
		3221		Uredski materijal i ostali materijalni rashodi	53.000,00	53.000,00	36.616,31	0,69
		3222		Materijal i sirovine				
		3223		Energija	95.000,00	160.000,00	102.156,53	0,64
		3224		Materijal i dijelovi za tekuće i investicijsko održavanje	0,00	0,00	0,00	
		3225		Sitni inventar i auto gume	20.000,00	12.000,00	984,73	0,08
		3226		Vojna oprema				
		3227		Službena, radna i zaštitna odjeća i obuća	5.000,00	5.000,00	0,00	0,00
	323			Rashodi za usluge	1.338.000,00	1.281.000,00	1.173.385,68	0,92
		3231		Usluge telefona, pošte i prijevoza	63.000,00	51.000,00	48.962,63	0,96
		3232		Usluge tekućeg i investicijskog održavanja	108.000,00	92.000,00	85.406,26	0,93
		3233		Usluge promidžbe i informiranja	34.000,00	26.000,00	20.280,00	0,78
		3234		Komunalne usluge	469.000,00	469.000,00	470.663,77	1,00
		3235		Zakupnine i najamnine (licence)	108.000,00	102.000,00	86.682,72	0,85

		3236		Zdravstvene i veterinarske usluge	17.000,00	19.000,00	18.216,00	0,96
		3237		Intelektualne i osobne usluge	75.000,00	67.000,00	12.500,00	0,19
		3238		Računalne usluge	111.000,00	111.000,00	107.075,27	0,96
		3239		Ostale usluge	353.000,00	344.000,00	323.599,03	0,94
	324			Naknade troškova osobama izvan radnog odnosa	0,00	0,00	0,00	
		3241		Naknade troškova osobama izvan radnog odnosa	0,00	0,00	0,00	
	329			Ostali nespomenuti rashodi poslovanja	519.000,00	499.000,00	356.068,44	0,71
		3291		Naknade za rad predstavničkih i izvršnih tijela, povjerenstava i slično	120.000,00	120.000,00	114.976,46	0,96
		3292		Premije osiguranja	177.000,00	167.000,00	158.195,62	0,95
		3293		Reprezentacija	55.000,00	55.000,00	35.370,83	0,64
		3294		Članarine	20.000,00	20.000,00	15.000,00	0,75
		3295		Pristojbe i naknade	117.000,00	117.000,00	16.178,78	0,14
		3299		Ostali nespomenuti rashodi poslovanja	30.000,00	20.000,00	16.346,75	0,82
34				Financijski rashodi	8.000,00	8.000,00	9.256,13	1,16
	343			Ostali financijski rashodi	8.000,00	8.000,00	9.256,13	1,16
		3431		Bankarske usluge i usluge platnog prometa	7.000,00	8.000,00	9.256,12	1,16
		3432		Negativne tečajne razlike i razlike zbog valutne klauzule	0,00	0,00	0,01	
		3433		Zatezne kamate	1.000,00	0,00	0,00	
37				Naknade građanima na temelju osiguranja	0,00	0,00	0,00	
	372			Naknade građanima i kućanstvima iz proračuna	0,00	0,00	0,00	
		3721		Stipendije i školarine	0,00	0,00	0,00	
38				Ostali rashodi	50.000,00	50.000,00	0,00	0,00



	381				Tekuće donacije	0,00	0,00	0,00	
		3811			Tekuće donacije u novcu	0,00	0,00	0,00	
	382				Kapitalne donacije	0,00	0,00	0,00	
		3821			Kapitalne donacije neprofitnim organiz.	0,00	0,00	0,00	
	383				Kazne, penali i naknade štete	50.000,00	50.000,00	0,00	0,00
		3831			Naknade štete pravnim i fizičkim osobama	50.000,00	50.000,00	0,00	0,00
		3834			Ugovorne kazne i ostale naknade štete	0,00	0,00	0,00	
	A		100002		Nabava nefinancijske imovine	155.000,00	110.000,00	0,00	0,00
42					Rashodi za nabavu neproizvedene dugotrajne imovine	155.000,00	110.000,00	0,00	0,00
	422				Postrojenja i oprema	55.000,00	10.000,00	0,00	0,00
		4221			Uredska oprema i namještaj	35.000,00	10.000,00	0,00	0,00
		4222			Komunikacijska oprema	0,00	0,00	0,00	
		4223			Oprema za održavanje i zaštitu	10.000,00	0,00	0,00	
		4225			Instrumenti, uređaji i strojevi	10.000,00	0,00	0,00	
	426				Nematerijalna proizvedena imovina	100.000,00	100.000,00	0,00	0,00
		4262			Ulaganja u računalne programe	100.000,00	100.000,00	0,00	0,00
	423				Prijevozna sredstva	0,00	0,00	0,00	
		4231			Prijevozna sredstva u cestovnom prometu	0,00	0,00	0,00	
45					Rashodi za dodatna ulaganja na nefinancijskoj imovini	0,00	0,00	0,00	
	452				Dodatna ulaganja na postrojenjima i opremi	0,00	0,00	0,00	
		4521			Dodatna ulaganja na postrojenjima i opremi	0,00	0,00	0,00	
	453				Dodatna ulaganja na prijevoznim sredstvima	0,00	0,00	0,00	
		4531			Dodatna ulaganja na prijevoznim sredstvima	0,00	0,00	0,00	
	Izvor financiranja		01.		Opći prihodi i primici	16.277.000,00	18.382.827,39	15.025.293,52	0,82
	Izvor financiranja		03.		Pomoći	5.200.000,00	5.718.348,00	5.646.233,74	0,99
	Program		1001		Osnovna djelatnost uprave	21.477.000,00	24.101.175,39	20.671.527,26	0,86

A			1001001	Redovno i izvanredno održavanje	16.935.000,00	15.963.675,39	15.633.370,55	0,98
32				Materijalni rashodi	16.935.000,00	15.963.675,39	15.633.370,55	0,98
	323			Rashodi za usluge	16.935.000,00	15.963.675,39	15.633.370,55	0,98
		3232		Usluge tekućeg i investicijskog održavanja (Redovno i izvanredno održavanje cesta, mostova, sanacija klizišta)	16.935.000,00	15.963.675,39	15.633.370,55	0,98
A			1001002	Interventno održavanje	0,00	0,00	0,00	
32				Materijalni rashodi	0,00	0,00	0,00	
	323			Rashodi za usluge	0,00	0,00	0,00	
		3232		Interventno održavanje cesta	0,00	0,00	0,00	
A			1001003	Sufinanciranje Grada virovitice (čl. 108. Zakona o cestama, NN 84/11)	1.200.000,00	1.200.000,00	1.171.292,95	0,98
36				pomoći dane u inozemstvo i unutar općeg proračuna	1.200.000,00	1.200.000,00	1.171.292,95	0,98
	363			Pomoći unutar općeg proračuna	1.200.000,00	1.200.000,00	1.171.292,95	0,98
		3631		Tekuće Pomoći unutar općeg proračuna	1.200.000,00	1.200.000,00	1.171.292,95	0,98
K			1001004	Izgradnja objekata	0,00	0,00	0,00	
38				Kapitalne pomoći	0,00	0,00	0,00	
	386			Kapitalne pomoći trg. Društvima u javnom sektoru	0,00	0,00	0,00	
		3861		Kapitalne pomoći trg. Društvima u javnom sektoru	0,00	0,00	0,00	
42				Rashodi za nabavu neproizvedene dugotrajne imovine	0,00	0,00	0,00	
	421			Građevinski objekti	0,00	0,00	0,00	
		4213		Ceste, željeznice i slični građevinski objekti	0,00	0,00	0,00	
A			1001005	Modernizacija županijskih i lokalnih cesta	3.342.000,00	6.937.500,00	3.866.863,76	0,56

45				Rashodi za dodatna ulaganja na nefinancijskoj imovini	3.342.000,00	6.937.500,00	3.866.863,76	0,56
	451			Dodatna ulaganja na građevinskim objektima	3.342.000,00	6.937.500,00	3.866.863,76	0,56
		4511		Dodatna ulaganja na građevinskim objektima	3.342.000,00	6.937.500,00	3.866.863,76	0,56
Program		1002		Otplata kredita i ostali fin. rashodi	0,00	0,00	0,00	
A		1002001		Otplata glavnice primljenih zajmova i kamate na primljene zajmove i ostali financijski rashodi	0,00	0,00	0,00	
34				Financijski rashodi	0,00	0,00	0,00	
	342			Kamate za primljene zajmove	0,00	0,00	0,00	
		3423		Kamate za primljene zajmove od banaka i ostalih financijskih institucija izvan javnog sektora	0,00	0,00	0,00	
54				Izdaci za otplatu glavnice primljenih zajmova	0,00	0,00	0,00	
	544			Otplata glavnice primljenih zajmova od tuzemnih kreditnih institucija izvan javnog sektora	0,00	0,00	0,00	
		5443		Otplata glavnice primljenih zajmova od tuzemnih kreditnih institucija izvan javnog sektora	0,00	0,00	0,00	
UKUPNO RASHODI					25.600.000,00	28.053.175,39	24.044.678,98	0,86

**Opći dio financijskog plana po funkcijskoj klasifikaciji (rashodi) i izvorima financiranja (prihodi i rashodi):**

Razred/Skup.	Pod skupina	Odjeljak	Osn. račun	Naziv	Izvršenje PLANA 01.01.2021.-31.12.2021.	PLAN 2022. (početni)	PLAN 2022. (tekući)	Izvršenje PLANA 01.01.2022.-31.12.2022.	Indeks izvršenja u odnosu na izvršenje prethodne godine	Indeks izvršenja u odnosu na tekući plan
				3 + 4 + 5 = UKUPNO RASHODI	22.571.714,06	25.600.000,00	28.053.175,39	24.044.678,98	1,07	0,86
				<i>funkcijska klasifikacija</i> 01. Opće javne usluge (36)	1.147.341,37	1.200.000,00	1.200.000,00	1.171.292,95	1,02	0,98
				<i>funkcijska klasifikacija</i> 04. Ekonomski poslovi	3.222.511,30	3.968.000,00	3.842.000,00	3.373.151,72	1,05	0,88
				<i>funkcijska klasifikacija</i> 0443. Građevinarstvo	15.682.481,17	16.935.000,00	15.963.675,39	15.633.370,55	1,00	0,98
3				Rashodi poslovanja	20.052.333,84	22.103.000,00	21.005.675,39	20.177.815,22	1,01	0,96
31				Rashodi za zaposlene	1.559.500,96	1.717.000,00	1.627.000,00	1.591.915,25	1,02	0,98
32				Materijalni rashodi	17.337.948,89	19.128.000,00	18.120.675,39	17.405.350,89	1,00	0,96
34	34			Financijski rashodi	7.542,62	8.000,00	8.000,00	9.256,13	1,23	1,16
36				Pomoći dane u inozemstvo i unutar općeg proračuna	1.147.341,37	1.200.000,00	1.200.000,00	1.171.292,95	1,02	0,98
37	37			Naknade građanima na temelju osiguranja	0,00	0,00	0,00	0,00		
38	38			Ostali rashodi	0,00	50.000,00	50.000,00	0,00		0,00
				<i>funkcijska klasifikacija</i> 04. Ekonomski poslovi	210.176,56	155.000,00	110.000,00	0,00	0,00	0,00
				<i>funkcijska klasifikacija</i> 0443. Građevinarstvo	2.309.203,66	3.342.000,00	6.937.500,00	3.866.863,76	1,67	0,56
4	4			Rashodi za nabavu neproizvedene dugotrajne imovine	2.519.380,22	3.497.000,00	7.047.500,00	3.866.863,76	1,53	0,55
42	42			Rashodi za nabavu neproizvedene dugotrajne imovine	210.176,56	155.000,00	110.000,00	0,00	0,00	0,00
45	45			Rashodi za dodatna ulaganja na nefinancijskoj imovini	2.309.203,66	3.342.000,00	6.937.500,00	3.866.863,76	1,67	0,56

**Račun financiranja:**

Razred/Skup.	Pod skupina	Odjeljak	Osn. račun	Naziv	Izvršenje PLANA 01.01.2021.-31.12.2021.	PLAN 2022. (početni)	Rebalans PLANA 2022. (tekući)	Izvršenje PLANA 01.01.2022.-31.12.2022.	Indeks izvršenja u odnosu na izvršenje prethodne godine	Indeks izvršenja u odnosu na tekući plan
5	5			Izdaci za financijsku imovinu i otplate zajmova	0,00	0,00	0,00	0,00		
54	54			Izdaci za otplatu glavnice primljenih zajmova	0,00	0,00	0,00	0,00		

## Izvori financiranja:

Razred/Skup.	Broj izvora financiranja	Naziv izvora financiranja
64	01.	Opći prihodi i primici
65	01.	Opći prihodi i primici
68	01.	Opći prihodi i primici
66	01.	Opći prihodi i primici
72	02.	Prihodi od prodaje imovine
92	01.	Opći prihodi i primici
61	03.	Pomoći
63,67,92	03.	Pomoći

Razred/Skup.	Pod skupina	Odjeljak	Osn. račun	Naziv	Izvršene PLANA 01.01.2021.- 31.12.2021.	PLAN 2022. (početni)	PLAN 2022. (tekući)	Izvršene PLANA 01.01.2022.- 31.12.2022.	Indeks izvršenja u odnosu na izvršenje prethodne godine	Indeks izvršenja u odnosu na tekući plan
	6+7+9			UKUPNI PRIHODI	30.098.639,45	25.600.000,00	28.053.175,39	32.808.603,63	1,09	1,17
				<i>Izvor financiranja</i> 01. Opći prihodi i primici	19.668.229,01	19.700.000,00	20.010.000,00	20.116.819,50	1,02	1,01
				<i>Izvor financiranja</i> 03. Pomoći	5.665.526,72	0,00	516.250,00	5.164.858,74	0,91	10,00
6				Prihodi poslovanja	25.333.755,73	19.700.000,00	20.526.250,00	25.281.678,24	1,00	1,23
61				Prihodi od poreza	0,00	0,00	0,00	0,00		
63				Pomoći iz inozemstva (darovnice) i od subjekata unutar opće države	5.665.526,72	0,00	516.250,00	5.164.858,74	0,91	10,00
64				Prihodi od imovine	19.638.812,87	19.625.000,00	19.875.000,00	19.979.438,93	1,02	1,01
65				Prihodi od administrativnih pristojbi i po posebnim propisima	29.416,14	75.000,00	135.000,00	137.380,57	4,67	1,02
66				Prihodi od od prodaje proizvoda i robe i za pružene usluge	0,00	0,00	0,00	0,00		
67				Prihodi iz proračuna	0,00	0,00	0,00	0,00		
68				Ostali prihodi	0,00	0,00	0,00	0,00		
				<i>Izvor financiranja</i> 02. Prihodi od prodaje imovine	20.400,00	0,00	0,00	0,00	0,00	0,00
7				Prihodi od prodaje nefinancijske imovine	20.400,00	0,00	0,00	0,00	0,00	
72				Prihodi od prodaje neproizvedene dugotraj. imovine	20.400,00	0,00	0,00	0,00	0,00	
				<i>Izvor financiranja</i> 01. Opći prihodi i primici	2.154.249,24	700.000,00	2.324.827,39	2.324.827,39	1,08	1,00
				<i>Izvor financiranja</i> 03. Pomoći	2.590.234,48	5.200.000,00	5.202.098,00	5.202.098,00		

9			Vlastiti izvori	4.744.483,72	5.900.000,00	7.526.925,39	7.526.925,39	1,59	1,00
92			Rezultat poslovanja	4.744.483,72	5.900.000,00	7.526.925,39	7.526.925,39	1,59	1,00

			3 + 4 + 5 = UKUPNO RASHODI	22.571.714,06	25.600.000,00	28.053.175,39	24.044.678,98	1,07	0,86
			<i>Izvor financiranja</i> 01. Opći prihodi i primici	18.690.578,04	19.745.000,00	18.774.063,39	17.946.407,30	0,96	0,96
			<i>Izvor financiranja</i> 03. Pomoći	1.361.755,80	2.358.000,00	2.231.612,00	2.231.407,92	1,64	1,00
3			Rashodi poslovanja	20.052.333,84	22.103.000,00	21.005.675,39	20.177.815,22	1,01	0,96
31			Rashodi za zaposlene	1.559.500,96	1.717.000,00	1.627.000,00	1.591.915,25	1,02	0,98
32			Materijalni rashodi	17.337.948,89	19.128.000,00	18.120.675,39	17.405.350,89	1,00	0,96
34	34		Financijski rashodi	7.542,62	8.000,00	8.000,00	9.256,13	1,23	1,16
36			Pomoći dane u inozemstvo i unutar općeg proračuna	1.147.341,37	1.200.000,00	1.200.000,00	1.171.292,95	1,02	0,98
37	37		Naknade građanima na temelju osiguranja	0,00	0,00	0,00	0,00		
38	38		Ostali rashodi	0,00	50.000,00	50.000,00	0,00		0,00
			<i>Izvor financiranja</i> 01. Opći prihodi i primici	807.072,81	655.000,00	3.560.764,00	452.037,94	0,56	0,13
			<i>Izvor financiranja</i> 03. Pomoći	1.691.907,41	2.842.000,00	3.486.736,00	3.414.825,82	2,02	0,98
			<i>Izvor financiranja</i> 02. Prihodi od prodaje imovine	20.400,00	0,00	0,00	0,00		
4	4		Rashodi za nabavu neproizvedene dugotrajne imovine	2.519.380,22	3.497.000,00	7.047.500,00	3.866.863,76	1,53	0,55
42	42		Rashodi za nabavu neproizvedene dugotrajne imovine	210.176,56	155.000,00	110.000,00	0,00	0,00	0,00
45	45		Rashodi za dodatna ulaganja na nefinancijskoj imovini	2.309.203,66	3.342.000,00	6.937.500,00	3.866.863,76	1,67	0,56

Račun financiranja:

Razred/Skup.	Pod skupina	Odjeljak	Osn. račun	Naziv	Izvršenje PLANA 01.01.2021.- 31.12.2021.	PLAN 2021. (početni)	Rebalans PLANA 2021. (tekući)	Izvršenje PLANA 01.01.2021.- 31.12.2021.	Indeks izvršenja u odnosu na izvršenje prethodne godine	Indeks izvršenja u odnosu na tekući plan
5	5			Izdaci za financijsku imovinu i otplate zajmova	0,00	0,00	0,00	0,00		
54	54			Izdaci za otplatu glavnice primljenih zajmova	0,00	0,00	0,00	0,00		

#### 4.3. Pregled utrošenih sredstava redovnog održavanja

Pod redovnim održavanjem podrazumijevaju se aktivnosti koje se na cestama poduzimaju kontinuirano.

Cilj redovnog održavanja je da zajamči što veću sigurnost, adekvatnu brzinu i udobnost cestovnog prometa.

Konkretno, riječ je o održavanju kolnika, popratnih objekata, signalizacije i opreme, odvodnje, bankina i pokosa te o aktivnostima koje se obvezno odvijaju u zimskom razdoblju (zimská služba).

Ukupno raspoloživa sredstva za redovno održavanje županijskih i lokalnih cesta raspoređena su i utrošena kako slijedi:

R.B.	Opis	Iznos (kn)
1.	Redovni pregled cesta i objekata	330.622,84
2.	Popravci asfaltnog kolnika	1.314.371,70
3.	Popravci kolnika od kamenih materijala	900.466,88
4.	Održavanje bankine i berme	776.529,05
5.	Održavanje usjeka, zasjeka i nasipa	157.213,24
6.	Održavanje objekata za odvodnju	584.712,12
7.	Vertikalna prometna signalizacija	552.563,67
8.	Horizontalna prometna signalizacija	922.735,56
9.	Održavanje i popravak svjetlosno-signalnih sustava i opreme	150.915,96
10.	Košnja trave i održavanje zelenila	2.569.889,60
11.	Održavanje objekata	158.992,37
12.	Održavanje cesta i objekata u zimskim razdoblju	1.841.309,10
13.	Ostali radovi (uklanjanje posljedica izvanrednih događaja)	59.606,13
	<b>UKUPNO:</b>	<b>10.319.928,22</b>
	<b>PDV (25%)</b>	<b>2.579.982,06</b>
	<b>SVEUKUPNO:</b>	<b>12.899.910,28</b>

Pored navedenih sredstava također je utrošeno 615.025,00 kn za krčenje 146.000,00 m<sup>2</sup> vegetacije uz županijske i lokalne ceste kao i 615.437,50 kn za sanaciju pukotina na županijskim cestama te 391.820,28 kn za sol za posipanje cesta u zimskom periodu na početku 2022. godine.

Sa navedenim sredstvima izvedeni su slijedeći značajniji radovi:

- Ugrađeno je 1.379,58 tona asfalta na ručno i strojno krpanje oštećenog kolnika, te je sanirano 304,61 m<sup>2</sup> ispuha na županijskim i lokalnim cestama
- Ugrađeno je 3.649,78 m<sup>3</sup> kamenog materijala na makadamske dionice županijskih i lokalnih cesta
- Očišćeno je 8.595,00 metara postojećih kanala, te je iskopano oko 960,80 m<sup>3</sup> novih cestovnih jaraka
- Postavljeno je preko 558 novih prometnih znakova
- Obnovljeno je 393.389,00 metara uzdužnih oznaka na kolniku
- Izvršeno je košenje 9.264.103,60 m<sup>2</sup> cestovnog zemljišta
- Krčenje granja i šiblja na 81.547,90 m<sup>2</sup> zemljišnog pojasa
- Na održavanje cesta u zimskom periodu utrošeno je 1.841.309,10 kuna (bez PDV-a) sa uračunatim troškom soli za zimsko razdoblje od 15.11.2022.-31.12.2022. godine

#### **4.4. Pregled izvršenih radova pojačanog (izvanrednog) održavanja, radova na rekonstrukciji, građenju i održavanju te radova na interventnim zahvatima**

Izvedeni radovi se odnose na modernizaciju kolnika na županijskoj cesti ŽC 4039 G. Kusonje – N. Kusonje u duljini od 1800 m, Izgradnju mosta na lokalnoj cesti LC 40011 u Budrovcu Lukačkom kao i na radove na izgradnji autobusnih stajališta na županijskoj cesti ŽC 4030 u Duzluku. Navedeni radovi su izvedeni u iznosu od 2.970.690,08 kn.

U sklopu radova na modernizaciji cesta i njene opreme izvedeni su još i radovi na postavi stupca i prometnog znaka C 02 s treptačem izvedenim u LED tehnologiji sa solarnim panelom za autonomni rad na pješačkom prijelazu na lokalnoj cesti LC 26117 u naselju Pitomača u blizini OŠ Petra Preradovića i semaforizacija raskrižja županijskih cesta ŽC 4296 i ŽC 4025 u Slatini i modernizaciju pješačkog prijelaza na županijskoj cesti ŽC 4025 u blizini Osnovne škole Eugena Kumičića u Slatini koja je dio **projekta sanacije opasnih mjesta** koji je sufinanciran od strane MUP-a RH. U navedeno opremanje cesta je uloženo: 676.879,63 kn. Radovi na izgradnji mosta na ŽC 4039 Čađavica-Zvonimirovac zbog loših vremenskih uvjeta neće moći biti izvedeni u ovoj godini nego će se izvesti u slijedećem vremenskom razdoblju. Vrijednost navedenih radova je 2.624.926,70 kn.

## **5. ZAKLJUČAK**

Imajući u vidu navedeno, možemo ocijeniti da je ova Uprava u protekloj godini učinila sve da zadrži sigurnost prometa na županijskim i lokalnim cestama i poboljša stanje u okviru



raspoloživih sredstava i s obzirom na višegodišnje ukidanje priljeva sredstava iz benzina od strane Hrvatskih cesta d.o.o. i oscilaciju dodijeljenih sredstava od strane MMPI.

Ovo se posebno odnosi na podizanje i održavanje kvalitete kolnika, kako asfaltnih tako i makadamskih cesta, te poboljšanje kvalitete horizontalne i vertikalne signalizacije.

Unatoč tome, sigurno je da sa postojećim stanjem ne možemo biti zadovoljni u potpunosti jer i dalje ima dosta dionica na kojima je potrebna zamjena i obnova kolnika, a isto tako još uvijek postoji dosta dionica neasfaltiranih cesta.

Uz navedeno, sve prisutnije je prekomjerno opterećenje i uporaba županijskih i lokalnih cesta od strane koncesionara koji eksploatiraju prirodne sirovine na našem području (kamen, šljunak i pijesak) a čija vozila premašuju nosive elemente naših cesta i na taj način ubrzavaju njihovo propadanje.

Prioriteti radova i ubuduće biti će sigurnost prometa na cestama definirani redovnim održavanjem.

**PREDSJEDNIK  
UPRAVNOG VIJEĆA:**

Kristijan Sabo, dipl.ing. građ.

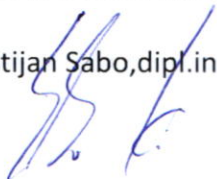

**RAVNATELJ:**

Bruno Perkec, univ.spec.traff.



KLASA: 400-04/23-01/02  
URBROJ: 2189-63-01-23-2  
Virovitica, 27.03.2023.

**ZAKLJUČAK UPRAVNOG VIJEĆA  
ŽUPANIJSKE UPRAVE ZA CESTE  
VIROVITIČKO-PODRAVSKE ŽUPANIJE**

Na 9. sjednici Upravnog vijeća Županijske uprave za ceste Virovitičko-podravske županije, održanoj 27.03.2023.g. Upravno vijeće usvojilo je Izvješće o radu i godišnji izvještaj o izvršenju financijskog plana Županijske uprave za ceste Virovitičko-podravske županije za 2022. godinu.

**PREDSJEDNIK  
UPRAVNOG VIJEĆA:**

Kristijan Sabo, dipl.ing.grad.

